

ΕΛΛΗΝΙΚΗ ΔΗΜΟΚΡΑΤΙΑ

ΑΝΑΡΤΗΤΕΟ ΣΤΟ ΔΙΑΔΙΚΤΥΟ

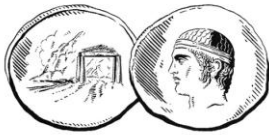

ΤΕΧΝΟΛΟΓΙΚΟ
ΕΚΠΑΙΔΕΥΤΙΚΟ ΙΔΡΥΜΑ
ΣΤΕΡΕΑΣ ΕΛΛΑΔΑΣ

ΕΙΔΙΚΟΣ ΛΟΓΑΡΙΑΣΜΟΣ ΚΟΝΔΥΛΙΩΝ ΕΡΕΥΝΑΣ

Ψαχνά Ευβοίας

ΤΚ 34400

Τηλ : 22280-99526 & 99502

Fax : 22280-23766

Ψαχνά 25/09/2017

Αρ. πρωτ.: 1842

ΣΥΝΟΠΤΙΚΟΣ ΔΙΑΓΩΝΙΣΜΟΣ

Για την προμήθεια Επιστημονικών Οργάνων για την ομαλή υλοποίηση και εξέλιξη του έργου «Thermal Energy Storage Systems for Energy Efficient Buildings. An integrated solution for residential building energy storage by solar and geothermal resources, ακρωνύμιο: TESSe2b ID 680555», το οποίο χρηματοδοτείται από την Ευρωπαϊκή Ένωση Συνολικού Προϋπολογισμού 28.750,00 Ευρώ, συμπεριλαμβανομένου του ΦΠΑ 24%

ΔΙΑΚΗΡΥΞΗ

ΑΝΑΘΕΤΟΥΣΑ ΑΡΧΗ	ΕΙΔΙΚΟΣ ΛΟΓΑΡΙΑΣΜΟΣ ΚΟΝΔΥΛΙΩΝ ΕΡΕΥΝΑΣ ΤΕΙ ΣΤΕΡΕΑΣ ΕΛΛΑΔΑΣ
ΤΙΤΛΟΣ ΔΙΑΓΩΝΙΣΜΟΥ	ΠΡΟΜΗΘΕΙΑ ΕΠΙΣΤΗΜΟΝΙΚΩΝ ΟΡΓΑΝΩΝ ΣΤΑ ΠΛΑΙΣΙΑ ΤΟΥ ΕΡΓΟΥ "TESSe2b»
ΤΟΠΟΣ ΠΑΡΑΔΟΣΗΣ	ΕΛΚΕ ΤΕΙ ΣΤΕΡΕΑΣ ΕΛΛΑΔΑΣ, ΨΑΧΝΑ ΕΥΒΟΙΑΣ ΤΚ 34400
ΕΙΔΟΣ ΣΥΜΒΑΣΗΣ	ΠΡΟΜΗΘΕΙΑ
ΕΙΔΟΣ ΔΙΑΔΙΚΑΣΙΑΣ	ΣΥΝΟΠΤΙΚΟΣ ΔΙΑΓΩΝΙΣΜΟΣ ΜΕ ΚΡΙΤΗΡΙΟ ΑΝΑΘΕΣΗΣ ΤΗΝ ΠΛΕΟΝ ΣΥΜΦΕΡΟΥΣΑ ΑΠΟ ΟΙΚΟΝΟΜΙΚΗ ΑΠΟΨΗ ΠΡΟΣΦΟΡΑ
ΠΡΟΫΠΟΛΟΓΙΣΜΟΣ	Ο ΠΡΟΫΠΟΛΟΓΙΣΜΟΣ ΤΗΣ ΠΡΟΜΗΘΕΙΑΣ ΠΟΥ ΑΠΟΤΕΛΕΙ ΚΑΙ ΤΟ ΑΝΩΤΑΤΟ ΠΟΣΟ ΓΙΑ ΤΗΝ ΥΠΟΒΟΛΗ ΠΡΟΣΦΟΡΩΝ ΑΝΕΡΧΕΤΑΙ ΣΕ 28.750,00 ΕΥΡΩ (ΣΥΜΠΕΡΙΛΑΜΒΑΝΟΜΕΝΟΥ ΦΠΑ 24%).
ΚΑΤΑΛΗΚΤΙΚΗ ΗΜΕΡΟΜΗΝΙΑ ΚΑΙ ΩΡΑ ΥΠΟΒΟΛΗΣ	ΤΡΙΤΗ 10 ΟΚΤΩΒΡΙΟΥ 2017 ΚΑΙ ΩΡΑ 11.30 π.μ.

ΠΡΟΣΦΟΡΩΝ	
ΗΜΕΡΟΜΗΝΙΑ ΚΑΙ ΩΡΑ ΑΠΟΣΦΡΑΓΙΣΗΣ ΠΡΟΣΦΟΡΩΝ	ΤΡΙΤΗ 10 ΟΚΤΩΒΡΙΟΥ 2017 ΚΑΙ ΩΡΑ 12.00 μ.μ.

Ο ΕΛΚΕ του Τ.Ε.Ι. Στερεάς Ελλάδας έχοντας υπόψη:

Α. τις ισχύουσες διατάξεις νόμου, και συγκεκριμένα

1. Τις διατάξεις του Ν.4009/11 «Δομή, Λειτουργία διασφάλιση της ποιότητας των σπουδών και διεθνοποίηση των Ανωτάτων Εκπαιδευτικών Ιδρυμάτων» (ΦΕΚ 195/τ.Α΄/06-09-2011), όπως τροποποιήθηκε με τις διατάξεις του Ν. 4076/2012 (ΦΕΚ 159/τ.Α΄/10-08-2012), όπως συμπληρώθηκε με τις διατάξεις του Ν.4115/2013(ΦΕΚ 24/τ.Α΄/30-01-2013), όπως τροποποιήθηκε με τις διατάξεις του άρθρου 39 του Ν.4186/2013(ΦΕΚ 193/τ.Α΄/17-09-2013).
2. Το αριθμ. 160/2008 Π.Δ. «Πρότυπος Γενικός Εσωτερικός Κανονισμός Λειτουργίας των Α.Ε.Ι.» (ΦΕΚ 220΄/ τ.Α΄ /03-11-2008).
3. Την αρ. ΚΑ/679/22-08-96 (ΦΕΚ 826/τ.Β΄/10-09-96) ΚΥΑ σχετικά με τη σύσταση Ειδικών Λογαριασμών στα Α.Ε.Ι. και τα Τ.Ε.Ι.
4. Του Π.Δ.100/2013 (ΦΕΚ 135^Α/5.6.2013) περί Συγχωνεύσεως του Τ.Ε.Ι Λαμίας και του Τ.Ε.Ι. Χαλκίδας σε Τ.Ε.Ι. Στερεάς Ελλάδας, όπως τροποποιήθηκε και συμπληρώθηκε από το π.δ. 127/2013 (ΦΕΚ 190^Α/16.9.2013).
5. Του ν.4046/2012 (ΦΕΚ 28^Α) «Έγκριση των σχεδίων συμβάσεων χρηματοδοτικής διευκόλυνσης μεταξύ του Ευρωπαϊκού Ταμείου Χρηματοπιστωτικής Σταθερότητας (Ε.Τ.Χ.Σ.), της Ελληνικής Δημοκρατίας και της Τράπεζας της Ελλάδας, του Σχεδίου του Μνημονίου Συνεννόησης μεταξύ της Ελληνικής Δημοκρατίας, της Ευρωπαϊκής Επιτροπής και της Τράπεζας της Ελλάδας και άλλες επείγουσες διατάξεις για τη μείωση του δημοσίου χρέους και τη διάσωση της εθνικής οικονομίας, όπως ισχύει .
6. Του άρθρου 3, του ν.4250/2014 (ΦΕΚ 74^Α) «Διοικητικές Απλουστεύσεις – Καταργήσεις, Συγχωνεύσεις Νομικών Προσώπων και Υπηρεσιών του Δημοσίου Τομέα – Τροποποίηση Διατάξεων του π.δ. 318/1992 (ΦΕΚ 161^Α) και λοιπές ρυθμίσεις». Όπως τροποποιήθηκε και ισχύει.
7. Του Π.Δ.80/2016 (ΦΕΚ 145^Α) «Ανάληψη υποχρεώσεων από τους διατάκτες», όπως ισχύει.
8. Του άρθρου 63, του ν.4055/2012 (ΦΕΚ 51^Α) «Δίκαιη δίκη και εύλογη διάρκεια αυτής».
9. Του Ν. 4270/2014 «Αρχές Δημοσιονομικής Διαχείρισης και εποπτείας (ενσωμάτωση της Οδηγίας 2011/85/ΕΕ) – Δημόσιο Λογιστικό και άλλες διατάξεις», όπως τροποποιήθηκε και ισχύει. (άρθρο 10 του ν. 4337/2015 ΦΕΚ Α 129).
10. Της Πράξης 6/28.2.2012 του Υπουργικού Συμβουλίου (ΦΕΚ 38^Α) «Ρύθμιση θεμάτων για την εφαρμογή της παρ.6, του άρθρου 1, του ν.4046/2012».

11. Του Ν.4093/2012 (ΦΕΚ 222^Α) «Έγκριση Μεσοπρόθεσμου Πλαισίου Δημοσιονομικής Στρατηγικής 2013 – 2016 – Επείγοντα Μέτρα Εφαρμογής του ν.4046/2012 και του Μεσοπρόθεσμου Πλαισίου Δημοσιονομικής Στρατηγικής 2013 – 2016». Όπως τροποποιήθηκε και ισχύει.
12. Του Ν. 4412/2016 (Α' 147) "Δημόσιες συμβάσεις έργων, προμηθειών και υπηρεσιών (προσαρμογή στις Οδηγίες 2014/24/ΕΕ και 2014/25/ΕΕ)", όπως τροποποιήθηκε και ισχύει.
13. Του Ν. 4441/2016 , άρθρο 22 (Α' 227) - «Απλοποίηση διαδικασιών σύστασης επιχειρήσεων, άρση κανονιστικών εμποδίων στον ανταγωνισμό και λοιπές διατάξεις», τροποποίηση του ν. 4412/16.
14. Το Ν.4446/2016, άρθρο 50 (Α' 240), τροποποίηση του ν. 4412/16.
15. Το Ν.4447/2016, άρθρο 46 (Α' 241), τροποποίηση του ν. 4412/16.
16. Το Ν.4456/2017, άρθρο 34 και άρθρο 49 (Α' 24).
17. Τις, σε εκτέλεση των ανωτέρω νόμων, εκδοθείσες λοιπές (πλην των ήδη αναφερομένων) κανονιστικές διατάξεις, καθώς και άλλες διατάξεις που αναφέρονται ρητά ή απορρέουν από τα οριζόμενα παρούσας και γενικότερα κάθε άλλη διάταξη (Νόμου, ή Π.Δ.) που διέπει την ανάθεση και εκτέλεση της παρούσας σύμβασης, έστω και αν δεν αναφέρονται ρητά παραπάνω.
18. Την υπ' αριθμ. 6303 απόφαση (ΦΕΚ 3165/03-10-2016 τ. Β') «Ορισμός Αναπληρωτών Προέδρου και ανάθεση αρμοδιοτήτων».

Β. τις αποφάσεις, και συγκεκριμένα:

1. Την υπ' αριθ.13/27-07-2017 (Θ. 14^ο) (ΑΔΑ: ΩΥΧΣΟΞΑ0-7ΚΔ) Απόφαση της Επιτροπής Διαχείρισης του ΕΛΚΕ Τ.Ε.Ι. Στερεάς Ελλάδας σχετικά με την έγκριση δαπάνης για προμήθεια Επιστημονικών Οργάνων στα πλαίσια υλοποίησης του έργου «TESSe2b»
2. Την υπ' αριθ. 3/6-3-2017 Απόφαση του Ειδικού Επταμελούς Οργάνου της ΕΕΕ του Τ.Ε.Ι. Στερεάς Ελλάδας σχετικά με τον ορισμό επιτροπών παραλαβής και άλλων διαδικασιών για τα έργα που διαχειρίζεται ο ΕΛΚΕ (ΑΔΑ: 6Φ32ΟΞΑ0-NMP)

ΠΡΟΚΗΡΥΣΣΕΤΑΙ

ΣΥΝΟΠΤΙΚΟΣ ΔΙΑΓΩΝΙΣΜΟΣ με σφραγισμένες προσφορές για την ανάδειξη αναδόχου και κριτήριο κατακύρωσης την πλέον συμφέρουσα από οικονομική άποψη προσφορά, για την **Προμήθεια επιστημονικών οργάνων** για την ομαλή υλοποίηση και εξέλιξη του έργου «Thermal Energy Storage Systems for Energy Efficient Buildings. An integrated solution for residential building energy storage by solar and geothermal resources», ακρωνύμιο: TESSe2b ID 680555», το οποίο χρηματοδοτείται από την Ευρωπαϊκή Ένωση, συνολικού προϋπολογισμού **28.750,00** Ευρώ, συμπεριλαμβανομένου του ΦΠΑ 24%, με τους παρακάτω Γενικούς όρους:

ΓΕΝΙΚΟΙ ΟΡΟΙ

ΑΡΘΡΟ 1**Αντικείμενο του Διαγωνισμού**

Ανάδειξη Αναδόχου για τη Προμήθεια επιστημονικών οργάνων για την ομαλή υλοποίηση και εξέλιξη του έργου «Thermal Energy Storage Systems for Energy Efficient Buildings. An integrated solution for residential building energy storage by solar and geothermal resources», ακρωνύμιο: TESSe2b ID 680555», το οποίο χρηματοδοτείται από την Ευρωπαϊκή Ένωση, συνολικού προϋπολογισμού **28.750,00 Ευρώ**, συμπεριλαμβανομένου του ΦΠΑ 24% και κριτήριο κατακύρωσης την πλέον συμφέρουσα από οικονομική άποψη προσφορά.

Άρθρο 2

Προθεσμία Υποβολής Προσφορών - Τόπος και Χρόνος Διενέργειας Διαγωνισμού.

ΤΟΠΟΣ ΚΑΙ ΧΡΟΝΟΣ ΥΠΟΒΟΛΗΣ ΠΡΟΣΦΟΡΩΝ ΤΟΥ ΔΙΑΓΩΝΙΣΜΟΥ

Οι προσφορές πρέπει να υποβληθούν μέχρι την Τρίτη **10 Οκτωβρίου 2017** και ώρα **11.30 π.μ.** στη Γραμματεία του Ειδικού Λογαριασμού Κονδυλίων Έρευνας του Τ.Ε.Ι. Στερεάς Ελλάδας με την ένδειξη:

ΕΙΔΙΚΟΣ ΛΟΓΑΡΙΑΣΜΟΣ ΚΟΝΔΥΛΙΩΝ ΕΡΕΥΝΑΣ (Ε.Λ.Κ.Ε.) - ΤΕΙ ΣΤΕΡΕΑΣ ΕΛΛΑΔΑΣ
Ψαχνά Ευβοίας, ΤΚ 34400

Υποβολή προσφοράς για την Προμήθεια επιστημονικών οργάνων για την ομαλή υλοποίηση και εξέλιξη του έργου «Thermal Energy Storage Systems for Energy Efficient Buildings. An integrated solution for residential building energy storage by solar and geothermal resources», ακρωνύμιο: TESSe2b και κωδικό 680555 (αρ. πρωτ. του διαγωνισμού **1842/25-09-2017**)

Το πλήρες κείμενο του συνοπτικού διαγωνισμού είναι διαθέσιμο σε ηλεκτρονική μορφή στην ιστοσελίδα <http://www.elke.teiste.gr/Ανακοινώσεις>

στη ΔΙΑΥΓΕΙΑ του ΤΕΙ Στερεάς Ελλάδας

στο Κεντρικό Μητρώο Δημοσίων Συμβάσεων (Κ.Η.Μ.ΔΗ.Σ.) που τηρείται στη διαδικτυακή πύλη www.promitheus.gov.gr

ή στην ακόλουθη διεύθυνση όπου παρέχονται πληροφορίες

ΤΕΧΝΟΛΟΓΙΚΟ ΕΚΠΑΙΔΕΥΤΙΚΟ ΙΔΡΥΜΑ (ΤΕΙ) Στερεάς Ελλάδας

Ειδικός Λογαριασμός Κονδυλίων Έρευνας

Ψαχνά Ευβοίας 34400

Τηλ. 22280-99502 & 99526

Φαξ: 22280-23766

Άρθρο 3

Δικαίωμα συμμετοχής - Λόγοι Αποκλεισμού

Δικαίωμα συμμετοχής – Προσόντα – Αποκλεισμός Συμμετοχής.

ΔΙΚΑΙΩΜΑ ΣΥΜΜΕΤΟΧΗΣ στο διαγωνισμό έχουν:

1. Όλα τα **Φυσικά ή νομικά πρόσωπα**
2. **Ενώσεις προμηθευτών** που υποβάλλουν ηλεκτρονικά κοινή προσφορά, εφόσον πληρούν τους όρους που καθορίζονται στο άρθρο 19 του ν. 4412/2016 .
3. **Συνεταιρισμοί** εφόσον ασκούν δραστηριότητα συναφή με το αντικείμενο του διαγωνισμού.
4. **Κοινοπραξίες προμηθευτών** .

Για τις κοινοπραξίες ή τις ενώσεις προμηθευτών που υποβάλλουν κοινή προσφορά, θα πρέπει στην προσφορά τους να αναγράφεται απαραίτητως το ποσοστό συμμετοχής κάθε προσώπου και το ειδικό μέρος του έργου με το οποίο θα ασχοληθεί στο πλαίσιο υλοποίησης του έργου.

Οι ενώσεις προμηθευτών και οι κοινοπραξίες δεν υποχρεούνται να λαμβάνουν ορισμένη νομική μορφή, προκειμένου να υποβάλουν προσφορά. Η επιλεγείσα ένωση ή κοινοπραξία υποχρεούται να πράξει τούτο εάν κατακυρωθεί σ' αυτήν η σύμβαση, εφόσον, κατά την κρίση της Διοίκησης, η περιβολή ορισμένης νομικής μορφής είναι αναγκαία για την ικανοποιητική εκτέλεση της σύμβασης

5. **Τα εγκατεστημένα** στην Ελλάδα φυσικά ή νομικά πρόσωπα πρέπει να είναι εγγεγραμμένα στα οικεία επαγγελματικά ή εμπορικά μητρώα και να προσκομίζουν ανάλογο πιστοποιητικό. Οι υποψήφιοι που δεν έχουν εγκατάσταση στην Ελλάδα, πρέπει να αποδεικνύουν την εγγραφή τους σε επαγγελματικό ή εμπορικό μητρώο του κράτους εγκατάστασής τους ή να προσκομίζουν ανάλογη ένορκη βεβαίωση ή πιστοποιητικό, κατά τα οριζόμενα στο άρθρο 75 του ν. 4412/2016 .
6. **Σύμφωνα με το άρθρο 25 παρ.1 του** ν. 4412/2016 οι υποψήφιοι ή προσφέροντες και, σε περίπτωση ενώσεων, τα μέλη αυτών μπορούν να είναι φυσικά ή νομικά πρόσωπα εγκατεστημένα σε:

α) σε κράτος-μέλος της Ένωσης,

β) σε κράτος-μέλος του Ευρωπαϊκού Οικονομικού Χώρου (Ε.Ο.Χ.),

γ) σε τρίτες χώρες που έχουν υπογράψει και κυρώσει τη ΣΔΣ, στο βαθμό που η υπό ανάθεση δημόσια σύμβαση καλύπτεται από τα Παραρτήματα 1, 2, 4 και 5 και τις γενικές σημειώσεις του σχετικού με την Ένωση Προσαρτήματος Ι της ως άνω Συμφωνίας, καθώς και

δ) σε τρίτες χώρες που δεν εμπίπτουν στην περίπτωση γ' της παρούσας παραγράφου και έχουν συνάψει διμερείς ή πολυμερείς συμφωνίες με την Ένωση σε θέματα διαδικασιών ανάθεσης δημοσίων συμβάσεων

7. Η ένωση προμηθευτών ή η κοινοπραξία υποβάλλει κοινή προσφορά, η οποία υπογράφεται υποχρεωτικά είτε από όλους τους προμηθευτές, που αποτελούν την ένωση ή την κοινοπραξία, είτε από εκπρόσωπό τους εξουσιοδοτημένο με συμβολαιογραφική πράξη. Στην προσφορά απαραίτητα πρέπει να προσδιορίζεται η έκταση και το είδος της συμμετοχής του κάθε μέλους της ένωσης προμηθευτών ή της κοινοπραξίας.

Με την υποβολή της προσφοράς κάθε μέλος της ένωσης ή της κοινοπραξίας ευθύνεται εις ολόκληρο. Σε περίπτωση κατακύρωσης ή ανάθεσης της μίσθωσης, η ευθύνη αυτή εξακολουθεί μέχρι πλήρους εκτέλεσης της σύμβασης.

Σε περίπτωση που εξαιτίας ανικανότητας για οποιοδήποτε λόγο ή ανωτέρας βίας, μέλος της ένωσης ή της κοινοπραξίας δεν μπορεί να ανταποκριθεί, αντιστοίχως, στις υποχρεώσεις της ένωσης ή της κοινοπραξίας κατά τον χρόνο αξιολόγησης των προσφορών, τα υπόλοιπα μέλη συνεχίζουν να έχουν την ευθύνη ολόκληρης της κοινής προσφοράς με την ίδια τιμή και τους ίδιους όρους. Εάν η παραπάνω ανικανότητα προκύψει κατά τον χρόνο εκτέλεσης της σύμβασης, τα υπόλοιπα μέλη συνεχίζουν να έχουν την ευθύνη της ολοκλήρωσης αυτής με την ίδια τιμή και τους ίδιους όρους. Τα υπόλοιπα μέλη της ένωσης ή της κοινοπραξίας και στις δύο περιπτώσεις μπορούν να προτείνουν αντικατάσταση. Η αντικατάσταση μπορεί να εγκριθεί με απόφαση της Αναθέτουσας Αρχής, ύστερα από γνωμοδότηση του αρμοδίου.

ΛΟΓΟΙ ΑΠΟΚΛΕΙΣΜΟΥ

Στο διαγωνισμό δεν γίνονται δεκτοί (αποκλείονται) όσοι υποψήφιοι (βάσει του άρθρου 73 του Ν. 4412/2016) εμπίπτουν σε μία από τις ακόλουθες καταστάσεις:

1. Έχει εκδοθεί εις βάρος τους τελεσίδικη καταδικαστική απόφαση για κάποιο από τα παρακάτω αδικήματα:
 - Συμμετοχή σε εγκληματική οργάνωση όπως αυτή ορίζεται στο άρθρο 2 της απόφασης-πλαίσιο 2008/841/ΔΕΥ του Συμβουλίου της 24ης Οκτωβρίου 2008, για την καταπολέμηση του
 - οργανωμένου εγκλήματος,
 - Δωροδοκία, όπως αυτή ορίζεται στο άρθρο 3 της σύμβασης περί της καταπολέμησης της διαφθοράς στην οποία ενέχονται υπάλληλοι των Ευρωπαϊκών Κοινοτήτων ή των κρατών-μελών της Ένωσης και στην παράγραφο 1 του άρθρου 2 της απόφασης-πλαίσιο 2003/568/ΔΕΥ του Συμβουλίου της 22ας Ιουλίου 2003, για την καταπολέμηση της δωροδοκίας στον ιδιωτικό τομέα, καθώς και όπως ορίζεται στην κείμενη νομοθεσία ή στο εθνικό δίκαιο του οικονομικού φορέα,

- Απάτη, κατά την έννοια του άρθρου 1 της σύμβασης σχετικά με την προστασία των οικονομικών συμφερόντων των Ευρωπαϊκών Κοινοτήτων , η οποία κυρώθηκε με το ν. 2803/2000 (Α· 48),
- Τρομοκρατικά εγκλήματα ή εγκλήματα συνδεδεμένα με τρομοκρατικές δραστηριότητες, όπως ορίζονται, αντιστοίχως, στα άρθρα 1 και 3 της απόφασης-πλαίσιο 2002/475/ΔΕΥ του Συμβουλίου της 13ης Ιουνίου 2002, για την καταπολέμηση της τρομοκρατίας ή ηθική αυτουργία ή συνέργεια ή απόπειρα διάπραξης εγκλήματος, όπως ορίζονται στο άρθρο 4 αυτής,
- Νομιμοποίηση εσόδων από παράνομες δραστηριότητες ή χρηματοδότηση της τρομοκρατίας, όπως αυτές ορίζονται στο άρθρο 1 της Οδηγίας 2005/60/ΕΚ του Ευρωπαϊκού Κοινοβουλίου και του Συμβουλίου της 26ης Οκτωβρίου 2005, σχετικά με την πρόληψη της χρησιμοποίησης του χρηματοπιστωτικού συστήματος για τη νομιμοποίηση εσόδων από παράνομες δραστηριότητες και τη χρηματοδότηση της τρομοκρατίας, η οποία ενσωματώθηκε στην εθνική νομοθεσία με το ν. 3691/2008 (Α` 166),
- Παιδική εργασία και άλλες μορφές εμπορίας ανθρώπων, όπως ορίζονται στο άρθρο 2 της Οδηγίας 2011/36/ΕΕ του Ευρωπαϊκού Κοινοβουλίου και του Συμβουλίου της 5ης Απριλίου 2011, για την πρόληψη και την καταπολέμηση της εμπορίας ανθρώπων και για την προστασία των θυμάτων της, καθώς και για την αντικατάσταση της απόφασης-πλαίσιο 2002/629/ΔΕΥ του Συμβουλίου, η οποία ενσωματώθηκε στην εθνική νομοθεσία με το ν. 4198/2013 (Α` 215).

Σημείωση: Ο οικονομικός φορέας αποκλείεται επίσης όταν το πρόσωπο εις βάρος του οποίου εκδόθηκε τελεσίδικη καταδικαστική απόφαση είναι μέλος του διοικητικού, διευθυντικού ή εποπτικού οργάνου του εν λόγω οικονομικού φορέα ή έχει εξουσία εκπροσώπησης, λήψης αποφάσεων ή ελέγχου σε αυτό.

Οι ανωτέρω λόγοι αποκλεισμού αφορούν ιδίως:

- στις περιπτώσεις εταιρειών περιορισμένης ευθύνης (Ε.Π.Ε.) και προσωπικών εταιρειών (Ο.Ε. και Ε.Ε.), τους διαχειριστές,
 - στις περιπτώσεις ανωνύμων εταιρειών (Α.Ε.), τον Διευθύνοντα Σύμβουλο, καθώς και όλα τα μέλη του Διοικητικού Συμβουλίου.
2. Εάν ο οικονομικός φορέας τελεί υπό πτώχευση ή έχει υπαχθεί σε διαδικασία εξυγίανσης ή ειδικής εκκαθάρισης ή τελεί υπό αναγκαστική διαχείριση από εκκαθαριστή ή από το δικαστήριο ή έχει υπαχθεί σε διαδικασία πτωχευτικού συμβιβασμού ή έχει αναστείλει τις

επιχειρηματικές του δραστηριότητες ή εάν βρίσκεται σε οποιαδήποτε ανάλογη κατάσταση προκύπτουσα από παρόμοια διαδικασία, προβλεπόμενη σε εθνικές διατάξεις νόμου,

3. Εάν η αναθέτουσα αρχή μπορεί να αποδείξει με κατάλληλα μέσα αθέτηση από τον οικονομικό φορέα των ισχυουσών υποχρεώσεων που προβλέπονται στην παρ. 2 του άρθρου 18 του ν. 4412/2016 (διατάξεις της περιβαλλοντικής, κοινωνικοασφαλιστικής και εργατικής νομοθεσίας).
4. Εάν η αναθέτουσα αρχή διαθέτει επαρκώς εύλογες ενδείξεις που οδηγούν στο συμπέρασμα ότι ο οικονομικός φορέας συνήψε συμφωνίες με άλλους οικονομικούς φορείς με στόχο την στρέβλωση του διαγωνισμού.
5. Εάν συντρέχει κατάσταση σύγκρουσης συμφερόντων του άρθρου 24 του ν. 4412/2016, η οποία δεν μπορεί να θεραπευθεί αποτελεσματικά με άλλα, λιγότερα παρεμβατικά, μέσα.
6. Εάν ο οικονομικός φορέας έχει επιδείξει σοβαρή ή επαναλαμβανόμενη πλημμέλεια κατά την εκτέλεση ουσιώδους απαίτησης στο πλαίσιο προηγούμενης δημόσιας σύμβασης, προηγούμενης σύμβασης με αναθέτοντα φορέα ή προηγούμενης σύμβασης παραχώρησης που είχε ως αποτέλεσμα την πρόωρη καταγγελία της προηγούμενης σύμβασης, αποζημιώσεις ή άλλες παρόμοιες κυρώσεις,
7. Εάν ο οικονομικός φορέας έχει επιχειρήσει να επηρεάσει με αθέμιτο τρόπο τη διαδικασία λήψης αποφάσεων της αναθέτουσας αρχής, να αποκτήσει εμπιστευτικές πληροφορίες που ενδέχεται να του αποφέρουν αθέμιτο πλεονέκτημα στη διαδικασία σύναψης σύμβασης ή να παράσχει εξ αμελείας παραπλανητικές πληροφορίες που ενδέχεται να επηρεάσουν ουσιωδώς τις αποφάσεις που αφορούν τον αποκλεισμό, την επιλογή ή την ανάθεση.
8. Εάν η αναθέτουσα αρχή μπορεί να αποδείξει, με τα κατάλληλα μέσα, ότι ο οικονομικός φορέας έχει διαπράξει σοβαρό επαγγελματικό παράπτωμα, το οποίο θέτει εν αμφιβάλω την ακεραιότητά του.

Εάν η αναθέτουσα αρχή γνωρίζει ότι ο εν λόγω οικονομικός φορέας έχει αθετήσει τις υποχρεώσεις του όσον αφορά την καταβολή φόρων ή εισφορών κοινωνικής ασφάλισης (κύριας και επικουρικής) και αυτό έχει διαπιστωθεί από δικαστική ή διοικητική απόφαση με τελεσίδικη και δεσμευτική ισχύ, σύμφωνα με διατάξεις της χώρας όπου είναι εγκατεστημένος ή την εθνική νομοθεσία. Επίσης, εάν η αναθέτουσα αρχή μπορεί να αποδείξει με τα κατάλληλα μέσα ότι ο οικονομικός φορέας έχει αθετήσει τις υποχρεώσεις του όσον αφορά στην καταβολή φόρων ή κοινωνικής ασφάλισης. Η παρούσα παράγραφος παύει να εφαρμόζεται όταν ο οικονομικός φορέας εκπληρώσει τις υποχρεώσεις του είτε καταβάλλοντας τους φόρους ή τις εισφορές κοινωνικής ασφάλισης που οφείλει,

συμπεριλαμβανομένων, κατά περίπτωση, των δεδουλευμένων τόκων ή των προστίμων είτε υπαγόμενος σε δεσμευτικό διακανονισμό για την καταβολή τους.

9. Εάν ο οικονομικός φορέας έχει κριθεί ένοχος σοβαρών ψευδών δηλώσεων κατά την παροχή των πληροφοριών που απαιτούνται για την εξακρίβωση της απουσίας των λόγων αποκλεισμού ή την πλήρωση των κριτηρίων επιλογής, έχει αποκρύψει τις πληροφορίες αυτές ή δεν είναι σε θέση να προσκομίσει τα δικαιολογητικά που απαιτούνται κατ' εφαρμογή του άρθρου 79 του ν. 4412/2016.
10. Εάν μια κατάσταση στρέβλωσης του ανταγωνισμού από την πρότερη συμμετοχή των οικονομικών φορέων κατά την προετοιμασία της διαδικασίας σύναψης σύμβασης, κατά τα οριζόμενα στο άρθρο 48 του ν. 4412/2016 δεν μπορεί να θεραπευθεί με άλλα, λιγότερο παρεμβατικά μέσα.
11. Εάν έχει επιβληθεί εις βάρος τους η ποινή του αποκλεισμού από διαγωνισμούς δημοσίων συμβάσεων, σύμφωνα με τα οριζόμενα στο άρθρο 74 του Ν. 4412/2016.

Άρθρο 4

Κατάρτιση –Υποβολή και Αποσφράγιση προσφορών

Οι ενδιαφερόμενοι θα υποβάλουν τον φάκελο προσφοράς τους, καταθέτοντάς τον αυτοπροσώπως ή με ειδικά προς τούτο εξουσιοδοτημένο εκπρόσωπό τους, στο Τμήμα του Ειδικού Λογαριασμού Κονδυλίων Έρευνας του Τ.Ε.Ι. Στερεάς Ελλάδας Ψαχνά Ευβοίας, ΤΚ 34400 (έως **10/10/2017** ημέρα **Τρίτη** και ώρα **11.30** π.μ. ημέρα διενέργειας του διαγωνισμού) ή αποστέλλοντάς τον ταχυδρομικά με συστημένη επιστολή ή courier στην ως άνω διεύθυνση. Στην περίπτωση της ταχυδρομικής αποστολής, ο ΕΛΚΕ του Τ.Ε.Ι. Στερεάς Ελλάδας ουδεμία ευθύνη φέρει για το χρόνο και το περιεχόμενο των φακέλων προσφοράς που θα αποσταλούν.

Προσφορές που κατατίθενται μετά την παραπάνω ημερομηνία και ώρα, είναι εκπρόθεσμες και επιστρέφονται.

Οι υποψήφιοι ανάδοχοι έχουν τη δυνατότητα να υποβάλλουν προσφορά **είτε για όλα τα είδη του διαγωνισμού, είτε για μεμονωμένα είδη του διαγωνισμού**

Η υποβολή μίας μόνο προσφοράς δεν αποτελεί κώλυμα για τη συνέχιση της διαδικασίας του διαγωνισμού και την ανάθεση της σύμβασης.

Οι προσφορές πρέπει:

1. Να έχουν συνταχθεί στην Ελληνική γλώσσα, με εξαίρεση τυχόν τεχνικούς όρους, που αναφέρονται στην προσφορά και μπορούν να υποβάλλονται στην Αγγλική γλώσσα

2. Να είναι δακτυλογραφημένες και να μη φέρουν παράτυπες διορθώσεις, σβησίματα, διαγραφές, προσθήκες, κ.λπ.

3. Οι προσφορές πρέπει να υποβληθούν σε ένα (1) αντίτυπο που θα τεθεί σε φάκελο σφραγισμένο.

Ο σφραγισμένος φάκελος προσφοράς θα φέρει ευκρινώς τα πλήρη στοιχεία του αποστολέα, καθώς και τα παρακάτω στοιχεία:

**ΦΑΚΕΛΟΣ ΠΡΟΣΦΟΡΑΣ ΓΙΑ ΤΟ ΔΙΑΓΩΝΙΣΜΟ ΤΟΥ
ΕΛΚΕ Τ.Ε.Ι. ΣΤΕΡΕΑΣ ΕΛΛΑΔΑΣ ΓΙΑ ΤΗΝ**

Προμήθεια επιστημονικών οργάνων για την ομαλή υλοποίηση και εξέλιξη του έργου «Thermal Energy Storage Systems for Energy Efficient Buildings. An integrated solution for residential building energy storage by solar and geothermal resources», ακρωνύμιο: TESSe2b ID 680555», το οποίο χρηματοδοτείται από την Ευρωπαϊκή Ένωση».

Αρ. πρωτ. προκήρυξης διαγωνισμού **1842/25-09-2017**

ΨΑΧΝΑ ΕΥΒΟΙΑΣ, Τ.Κ. 34400

Ο ΦΑΚΕΛΟΣ ΚΑΘΕ ΠΡΟΣΦΟΡΑΣ ΘΑ ΠΡΕΠΕΙ ΝΑ ΠΕΡΙΛΑΜΒΑΝΕΙ:

Τους τρεις (3) παρακάτω ανεξάρτητους και σφραγισμένους φακέλους :

A. Φάκελο με την ένδειξη «**ΔΙΚΑΙΟΛΟΓΗΤΙΚΑ**» που θα περιλαμβάνει:

- Υπεύθυνη Δήλωση, της παρ. 4 του άρθρου 8, του ν. 1599/1986 (75^Α), όπως εκάστοτε ισχύει, στην οποία θα αναφέρουν ότι:
 - δέχονται όλους τους όρους των τεχνικών προδιαγραφών ανεπιφύλακτα.
 - δεν τελούν σε πτώχευση και επίσης δεν τελούν σε διαδικασία κήρυξης σε πτώχευση.
 - είναι φορολογικά και ασφαλιστικά ενήμεροι ως προς τις υποχρεώσεις τους.
 - δεν τελούν υπό κοινή εκκαθάριση του κ.ν.2190/1920 όπως εκάστοτε ισχύει ή ειδική εκκαθάριση του ν. 1892/1990.
 - δεν τελούν υπό διαδικασία έκδοσης απόφασης κοινής ή ειδικής εκκαθάρισης των ανωτέρω νομοθετημάτων.
 - δεν τελούν σε αποκλεισμό με βάση αμετάκλητης απόφασης του Υπουργείου Ανάπτυξης κατά τα άρθρα 18, 34, 39 του Π.Δ. 118/2007 κατά την ημερομηνία διενέργειας του διαγωνισμού.
- Τυποποιημένο έντυπο ΤΕΥΔ του άρθρου 79 παρ 4 του Ν.4412/16 , το οποίο αποτελεί αναπόσπαστο τμήμα της προκήρυξης αυτής, ως συνημμένο Παράρτημα και συμπληρώνεται από τους οικονομικούς φορείς στις ακόλουθες ενότητες του

B. Φάκελο με την ένδειξη <<**ΤΕΧΝΙΚΗ ΠΡΟΣΦΟΡΑ**>> ο οποίος θα περιλαμβάνει τα τεχνικά στοιχεία σύμφωνα με τις τεχνικές απαιτήσεις του διαγωνισμού, όπως αυτές αναφέρονται στις **Τεχνικές Προδιαγραφές – Υποχρεώσεις του Αναδόχου.**

Γ. Φάκελο με την ένδειξη <<ΟΙΚΟΝΟΜΙΚΗ ΠΡΟΣΦΟΡΑ>>, που θα περιλαμβάνει την τιμή προσφοράς τους, όπως αναλυτικά περιγράφεται παρακάτω:

1. Οι τιμές θα καταγράφονται ως εξής:

- A) Τιμή χωρίς Φ.Π.Α.
- B) Ποσοστό Φ.Π.Α.
- Γ) Συνολικό κόστος με Φ.Π.Α.

2. Οι τιμές θα πρέπει να δίδονται σε ΕΥΡΩ. Θα αναγράφονται δε αριθμητικώς και ολογράφως και θα είναι δεσμευτικές για τον ανάδοχο μέχρι την οριστική παραλαβή των υπηρεσιών.
3. Προσφορές που δεν δίνουν τις τιμές σε ΕΥΡΩ ή που καθορίζουν σχέση ΕΥΡΩ σε ξένο νόμισμα θα απορρίπτονται ως απαράδεκτες. Επίσης θα απορρίπτονται ως απαράδεκτες προσφορές που δίνουν τιμή σε συνάλλαγμα ή με ρήτρα συναλλάγματος.
4. Εφόσον από την προσφορά δεν προκύπτει με σαφήνεια η προσφερόμενη τιμή τότε η προσφορά απορρίπτεται ως απαράδεκτη. Επίσης θα απορρίπτονται ως απαράδεκτες προσφορές που θέτουν όρο αναπροσαρμογής της τιμής.
5. Κάθε είδους άλλη δαπάνη βαρύνει τον ανάδοχο και θα πρέπει να έχει συνυπολογισθεί στην προσφορά.
6. Η τιμή χωρίς Φ.Π.Α. θα λαμβάνεται υπόψη για τη σύγκριση των προσφορών.
7. Οι προσφορές θα ισχύουν και θα δεσμεύουν τους συμμετέχοντες για χρονικό διάστημα εκατόν, είκοσι (120) ημερών, το οποίο υπολογίζεται από την επόμενη της ημέρας λήξης κατάθεσης των προσφορών. Προσφορά που ορίζει μικρότερο χρόνο ισχύος απορρίπτεται ως απαράδεκτη. Η ισχύς της προσφοράς μπορεί να παραταθεί, εφόσον ζητηθεί από την Αναθέτουσα Αρχή πριν από τη λήξη της, για διάστημα ακόμη εκατόν είκοσι (120) ημερών.

Η ανακοίνωση της κατακύρωσης του Διαγωνισμού στον ανάδοχο μπορεί να γίνεται και με την λήξη της ισχύος της προσφοράς, τον δεσμεύει όμως μόνο εφόσον αυτός το αποδεχτεί.

Προσφορές, οι οποίες δεν δέχονται τις παρακάτω τεχνικές προδιαγραφές ή είναι υπό αίρεση ή επιφύλαξη δεν γίνονται δεκτές. Εναλλακτικές προσφορές ή αντιπροσφορές δεν γίνονται δεκτές.

Δικαίωμα Μатаίωσης.

Η Αναθέτουσα Αρχή, μετά από γνωμοδότηση της Επιτροπής Διενέργειας, διατηρεί το δικαίωμα, χωρίς καμία επιβάρυνση για το Δημόσιο:

- A. Να αποφασίσει τη ματαίωση ή ακύρωση του διαγωνισμού.
B. Να αποφασίσει τη ματαίωση του διαγωνισμού και την επανάληψή του με τροποποίηση ή μη των όρων και των προδιαγραφών της διακήρυξης.
Γ. Να αποφασίσει τη ματαίωση του διαγωνισμού και να προσφύγει στη διαδικασία της διαπραγμάτευσης.

Η αποσφράγιση και αξιολόγηση των προσφορών θα γίνει από την Επιστημονική Επιτροπή του έργου «Thermal Energy Storage Systems for Energy Efficient Buildings. An integrated solution for residential building energy storage by solar and geothermal resources», ακρωνύμιο: TESSe2b ID 680555» το οποίο χρηματοδοτείται από την Ευρωπαϊκή Ένωση» Η εν λόγω Επιτροπή Διενέργειας εισηγείται σχετικά αφού αξιολογήσει τις προσφορές με κριτήριο κατακύρωσης τη χαμηλότερη τιμή.

Η επιλογή αναδόχου και η κατακύρωση των αποτελεσμάτων του διαγωνισμού θα γίνει με απόφαση της Επιτροπής Διαχείρισης του ΕΛΚΕ Τ.Ε.Ι. Στερεάς Ελλάδας.

Άρθρο 5:

Πληρωμή-Κρατήσεις

Η πληρωμή του αναδόχου θα πραγματοποιηθεί με χρηματικό ένταλμα, σύμφωνα με τα προβλεπόμενα από την κείμενη νομοθεσία το οποίο θα εκδίδεται στο όνομα του αναδόχου, μετά την προσκόμιση όλων των νόμιμων δικαιολογητικών (τιμολόγιο, ασφαλιστική ενημερότητα, φορολογική ενημερότητα, πρωτόκολλο ποσοτικής και ποιοτικής παραλαβής των υπό προμήθεια ειδών από την αρμόδια Επιτροπή Παραλαβής κ.λ.π.).

Ο ανάδοχος επιβαρύνεται με όλες τις νόμιμες κρατήσεις.

Προκαταβολή στον ανάδοχο για οποιονδήποτε λόγο αποκλείεται.

Ο ΕΛΚΕ του ΤΕΙ Στερεάς Ελλάδας δε θα δέχεται να εξοφλεί τιμολόγια και εν γένει παραστατικά έγγραφα που δεν θα είναι σύμφωνα με τους όρους της σύμβασης.

Άρθρο 6:

Παραλαβή του αντικειμένου της Σύμβασης

Η παράδοση των αγαθών θα πρέπει να γίνει μέσα σε 90 ημέρες από την ημερομηνία ανάρτησης της σύμβασης στο ΚΗΜΔΗΣ.

1. Η παραλαβή των αγαθών γίνεται από την αρμόδια Επιτροπή Παραλαβής του Ιδρύματος.
2. Κατά τη διαδικασία παραλαβής διενεργείται ο απαιτούμενος έλεγχος, σύμφωνα με τα οριζόμενα στη σύμβαση, μπορεί δε να καλείται να παραστεί και ο ανάδοχος.
3. Αν η επιτροπή παραλαβής κρίνει ότι τα είδη δεν ανταποκρίνονται πλήρως στους όρους της

σύμβασης, συντάσσεται πρωτόκολλο προσωρινής παραλαβής, που αναφέρει τις παρεκκλίσεις που διαπιστώθηκαν από τους όρους της σύμβασης και γνωμοδοτεί αν οι αναφερόμενες παρεκκλίσεις επηρεάζουν την καταλληλότητα των ειδών και συνεπώς αν μπορούν οι τελευταίες να καλύψουν τις σχετικές ανάγκες.

4. Στην περίπτωση που διαπιστωθεί ότι δεν επηρεάζεται η καταλληλότητα, με αιτιολογημένη απόφαση του αρμόδιου αποφαινόμενου οργάνου, μπορεί να εγκριθεί η παραλαβή των εν λόγω αγαθών, με έκπτωση επί της συμβατικής αξίας, η οποία θα πρέπει να είναι ανάλογη προς τις διαπιστωθείσες παρεκκλίσεις. Μετά την έκδοση της ως άνω απόφασης, η αρμόδια επιτροπή παραλαβής υποχρεούται να προβεί στην οριστική παραλαβή των παρεχόμενων υπηρεσιών της σύμβασης και να συντάξει σχετικό πρωτόκολλο οριστικής παραλαβής, σύμφωνα με τα αναφερόμενα στην απόφαση.

Άρθρο 7:

Εκχωρήσεις-Μεταβιβάσεις

Ο Ανάδοχος δεν δικαιούται να μεταβιβάσει ή εκχωρήσει τη σύμβαση ή μέρος αυτής χωρίς την έγγραφη συναίνεση του ΕΛΚΕ Τ.Ε.Ι. Στερεάς Ελλάδας.

Άρθρο 8:

Τροποποίηση Σύμβασης

Οι συμβάσεις μπορούν να τροποποιούνται σύμφωνα με το άρθρο 132 του Ν.4412/2016 χωρίς νέα διαδικασία σύναψης σύμβασης. Σύμφωνα με το άρθρο 201 του Ν. 4412/2016 η τροποποίηση του ανωτέρω άρθρου (132) γίνεται ύστερα από γνωμοδότηση του αρμοδίου οργάνου.

Η σύμβαση μπορεί να τροποποιηθεί, όταν συμφωνήσουν γι' αυτό τα συμβαλλόμενα μέρη. Οποιαδήποτε όμως, τροποποίηση των όρων της παρούσας σύμβασης δύναται να γίνει μόνο εγγράφως και θα υπογράφεται και από τους δύο συμβαλλομένους, αποκλειόμενης ρητά οποιασδήποτε τροποποίησης με προφορική συμφωνία.

Άρθρο 9:

Λύση-Καταγγελία Σύμβασης-Έκπτωσης Αναδόχου

1. Με τη εξάντληση του ποσού του προϋπολογισμού της παρούσης σύμβασης και την πληρωμή του Αναδόχου, λύεται η παρούσα σύμβαση.

2. Ο ΕΛΚΕ Τ.Ε.Ι. Στερεάς Ελλάδας δικαιούται να καταγγείλει τη σύμβαση σε κάθε περίπτωση παράβασης των όρων αυτής και κυρίως στις ακόλουθες περιπτώσεις:

(α) αν ο Ανάδοχος δεν εκπληρώνει προσηκόντως τις υποχρεώσεις του που απορρέουν από τη σύμβαση, παρά τις, προς τούτο, οχλήσεις του ΕΛΚΕ Τ.Ε.Ι. Στερεάς Ελλάδας.

(β) αν ο Ανάδοχος δεν συμμορφώνεται προς τις σύμφωνες με τις διατάξεις της σύμβασης εντολής του Τ.Ε.Ι. Στερεάς Ελλάδας,

(γ) αν ο Ανάδοχος πτωχεύσει, τεθεί υπό αναγκαστική διαχείριση ή εκκαθάριση, λυθεί ή ανακληθεί η άδεια λειτουργίας του ή γίνουν πράξεις αναγκαστικής εκτελέσεως σε βάρος του, στο σύνολο ή σε σημαντικό μέρος των περιουσιακών του στοιχείων,

(δ) αν εκδοθεί τελεσίδικη απόφαση κατά του Αναδόχου για αδίκημα σχετικό με την άσκηση του επαγγέλματός του.

3. Εάν ο ανάδοχος καθυστερήσει την παράδοση της προμήθειας, πέραν της προαναφερθείσης προθεσμίας, μπορεί να κηρυχτεί έκπτωτος με απόφαση της Επιτροπής Διαχείρισης του ΕΛΚΕ ΤΕΙ Στερεάς Ελλάδας με συνέπεια ολόκληρο το ποσό της εγγύησης (εφόσον έχει ζητηθεί από τον ΕΛΚΕ) να καταπέσει υπέρ του ΕΛΚΕ, σύμφωνα με τις ισχύουσες διατάξεις. Σε περίπτωση καθυστέρησης που οφείλεται σε υπαιτιότητα του ΕΛΚΕ ΤΕΙ Στερεάς Ελλάδας ή σε ανωτέρα βία, η προθεσμία παράδοσης παρατείνεται για τόσο χρόνο όσο θα διαρκεί το από υπαιτιότητα του ΕΛΚΕ, ή από ανωτέρα βία κώλυμα του προμηθευτή, ο οποίος όμως δεν δικαιούται καμία αποζημίωση για την καθυστέρηση αυτή.

4. Ο ΕΛΚΕ Τ.Ε.Ι. Στερεάς Ελλάδας διατηρεί το δικαίωμα να λύσει τη σύμβαση κηρύσσοντας έκπτωτο τον Ανάδοχο σε όποιο στάδιο εξέλιξης και αν βρίσκεται η διαδικασία εκτέλεσης της σύμβασης – μετά από μηνιαία προειδοποίησή του – αν διαπιστώσει ότι δεν τηρούνται από μέρους του Αναδόχου οι όροι και οι προδιαγραφές που έχουν οριστεί ή ότι δεν τηρείται το χρονοδιάγραμμα παράδοσης.

5. Επίσης, η Αναθέτουσα Αρχή αναστέλλει την καταβολή οποιουδήποτε ποσού πληρωτέου, σύμφωνα με την Σύμβαση προς τον Ανάδοχο, με την ταυτόχρονη κατάπτωση της Εγγυητικής Επιστολής καλής Εκτέλεσης (εφόσον έχει ζητηθεί από τον ΕΛΚΕ), μέχρις εκκαθάρισεως των μεταξύ τους υποχρεώσεων.

6. Για τη διαδικασία και τις συνέπειες της έκπτωσης εφαρμόζονται οι διατάξεις της ισχύουσας νομοθεσίας.

7. Οι ποινικές ρήτρες δεν επιβάλλονται και η έκπτωση δεν επέρχεται αν ο Ανάδοχος αποδείξει ότι η καθυστέρηση οφείλεται σε υπαιτιότητα της Αναθέτουσας Αρχής ή σε ανώτερη βία.

Ανωτέρα Βία

1. Τα συμβαλλόμενα μέρη δεν ευθύνονται για τη μη εκπλήρωση των συμβατικών τους υποχρεώσεων, στο μέτρο που η αδυναμία εκπλήρωσης οφείλεται σε περιστατικά ανωτέρας βίας.

2. Η απόδειξη της ανωτέρας βίας βαρύνει αυτόν που την επικαλείται.

3. Ως περιπτώσεις ανωτέρας βίας αναφέρονται ενδεικτικά οι παρακάτω:

(1) Γενική ή μερική απεργία, που συνεπάγεται τη διακοπή των εργασιών του αναδόχου.

- (2) Γενική ή μερική πυρκαγιά στην επιχείρηση του αναδόχου.
- (3) Πλημμύρα.
- (4) Σεισμός.
- (5) Πόλεμος.
- (6) Εμπορικός αποκλεισμός μεταφορών (Διεθνούς Δικτύου).
- (7) Εμπορικός αποκλεισμός εισαγωγής (EMBARGO).

8. Ο Ανάδοχος, επικαλούμενος υπαγωγή της αδυναμίας εκπλήρωσης υποχρεώσεων του σε γεγονός που εμπίπτει στην προηγούμενη παράγραφο, οφείλει να γνωστοποιήσει και επικαλεσθεί προς την Αναθέτουσα Αρχή τους σχετικούς λόγους και τα περιστατικά εντός αποσβεστικής προθεσμίας είκοσι (20) ημερών από τότε που συνέβησαν, προσκομίζοντας τα απαραίτητα αποδεικτικά στοιχεία. Η Αναθέτουσα Αρχή υποχρεούται να απαντήσει εντός είκοσι (20) ημερών από λήψης του σχετικού αιτήματος του Αναδόχου, διαφορετικά με την πάροδο άπρακτης της προθεσμίας τεκμαίρετε η αποδοχή του αιτήματος.

9. Μόνο η έγγραφη αναγνώριση από τον ΕΛΚΕ του Τ.Ε.Ι. Στερεάς Ελλάδας της ανώτερης βίας που επικαλείται ο Ανάδοχος τον απαλλάσσει από τις συνέπειες της εκπρόθεσμης παροχής των υπηρεσιών του.

Μονομερής Λύση της Σύμβασης.

Ο ΕΛΚΕ Τ.Ε.Ι. Στερεάς Ελλάδας μπορεί, υπό τις προϋποθέσεις που ορίζουν οι κείμενες διατάξεις, να καταγγείλει τη σύμβαση κατά τη διάρκεια της εκτέλεσής της, εφόσον:

- α) η σύμβαση έχει υποστεί ουσιώδη τροποποίηση, που θα απαιτούσε νέα διαδικασία σύναψης σύμβασης δυνάμει του άρθρου 132, του Ν.4412/2016
- β) ο ανάδοχος, κατά το χρόνο της ανάθεσης της σύμβασης, τελούσε σε μια από τις καταστάσεις που αναφέρονται στην παράγραφο 1, του άρθρου 73, του Ν.4412/2016 και, ως εκ τούτου, θα έπρεπε να έχει αποκλειστεί από τη διαδικασία της σύναψης σύμβασης.

Κατά τα λοιπά εφαρμόζονται οι διατάξεις του άρθρου 133, του Ν.4412/2016.

Άρθρο 10:

Εγγυήσεις

Οι εγγυήσεις εκδίδονται από πιστωτικά ιδρύματα που λειτουργούν νόμιμα στα κράτη – μέλη της Ευρωπαϊκής Ένωσης ή του Ευρωπαϊκού Οικονομικού Χώρου, ή στα κράτη – μέλη της Συμφωνίας Δημοσίων Συμβάσεων του Παγκοσμίου Οργανισμού Εμπορίου, που κυρώθηκε με το Ν.2513/1997 (Α΄139) και έχουν, σύμφωνα με τις ισχύουσες διατάξεις, το δικαίωμα αυτό. Μπορούν, επίσης, να εκδίδονται από το Ε.Τ.Α.Α –Τ.Σ.Μ.Ε.Δ.Ε ή να παρέχονται με γραμμάτιο του Ταμείου

Παρακαταθηκών και Δανείων με παρακατάθεση σε αυτό του αντίστοιχου χρηματικού ποσού. Τα αντίστοιχα έγγραφα των εγγυήσεων, αν δεν είναι διατυπωμένα στην Ελληνική, θα συνοδεύονται από επίσημη μετάφραση, αλλιώς η προσφορά απορρίπτεται. Σε περίπτωση προσφορών ενώσεων αναδόχων ή κοινοπραξιών, οι εγγυήσεις περιλαμβάνουν και τον όρο ότι η εγγύηση καλύπτει τις υποχρεώσεις όλων των μελών της ένωσης ή της κοινοπραξίας. Το ποσό των εγγυήσεων θα δίνεται αριθμητικώς και ολογράφως σε ευρώ (€).

Εγγύηση Καλής Εκτέλεσης:

Για την καλή εκτέλεση των όρων της σύμβασης, ο ανάδοχος υποχρεούται να καταθέσει πριν ή κατά την υπογραφή της σύμβασης εγγυητική επιστολή που θα καλύπτει ποσό ίσο με ποσοστό πέντε τοις εκατό (5%) επί της αξίας της σύμβασης χωρίς να υπολογίζεται ο Φ.Π.Α. (άρθρο 72, του Ν.4412/2016). Ο χρόνος ισχύος της εγγύησης καλής εκτέλεσης θα είναι μεγαλύτερος από τον συμβατικό χρόνο κατά δύο (2) μήνες.

Σε περίπτωση τροποποίησης της σύμβασης κατά το άρθρο 132, του Ν.4412/2016, η οποία συνεπάγεται αύξηση της συμβατικής αξίας, ο ανάδοχος είναι υποχρεωμένος να καταθέσει πριν την τροποποίηση, συμπληρωματική εγγύηση το ύψος της οποίας ανέρχεται σε ποσοστό 5% επί του ποσού της αύξησης εκτός Φ.Π.Α.

Η εγγύηση καλής εκτέλεσης της σύμβασης καλύπτει συνολικά και χωρίς διακρίσεις την εφαρμογή όλων των όρων της σύμβασης και κάθε απαίτηση της αναθέτουσας αρχής έναντι του αναδόχου.

Η ανωτέρω εγγύηση επιστρέφεται στον ανάδοχο μετά την οριστική ποιοτική παραλαβή της υπηρεσίας, την εκπλήρωση όλων των συμβατικών του υποχρεώσεων και την εκκαθάριση τυχόν απαιτήσεων μεταξύ των συμβαλλομένων.

Η εγγύηση καλής εκτέλεσης καταπίπτει στην περίπτωση παράβασης των όρων της σύμβασης, όπως αυτή ειδικότερα ορίζει.

Η εγγύηση πρέπει να προβλέπει ότι, σε περίπτωση κατάπτωσής της, το οφειλόμενο ποσό υπόκειται στο εκάστοτε ισχύον πάγιο τέλος χαρτοσήμου.

Κατά τα λοιπά, αναφορικά με τις εγγυήσεις, ισχύουν τα αναφερόμενα στο άρθρο 72, του Ν.4412/2016.

Άρθρο 11:

Διοικητικές Προσφυγές – Ενστάσεις

Όπως ορίζεται από τις διατάξεις του Ν. 4412/2016

Άρθρο 12:

Γλώσσα Εγγράφων Διαγωνισμού

Οι προσφορές, τα υποβαλλόμενα με αυτές δικαιολογητικά και γενικά όλα τα έγγραφα που απαιτούνται για τη διενέργεια του διαγωνισμού και τη συμμετοχή σ' αυτόν, συντάσσονται στην Ελληνική γλώσσα, με εξαίρεση τεχνικούς όρους που μπορεί να αναφέρονται και σε άλλη γλώσσα, εφόσον δεν είναι δυνατό να αποδοθούν στην Ελληνική.

Τα ανωτέρω ισχύουν και για τα έγγραφα που απευθύνει ή υποβάλλει ο Ανάδοχος στην Υπηρεσία κατά την διάρκεια ισχύος της σύμβασης.

Δικαιολογητικά που εκδίδονται σε άλλο κράτος, συνοδεύονται από επίσημη μετάφρασή τους στην Ελληνική γλώσσα.

Άρθρο 13:

Εφαρμοστέο Δίκαιο-Επίλυση Διαφορών

1. Η εν λόγω σύμβαση διέπεται από το Ελληνικό Δίκαιο.
2. Σε περίπτωση διαφορών, που ενδεχομένως προκύψουν σχετικά με την ερμηνεία ή την εκτέλεση ή την εφαρμογή της Σύμβασης ή εξ' αφορμής της, ο ΕΛΚΕ Τ.Ε.Ι. Στερεάς Ελλάδας και ο Ανάδοχος καταβάλλουν κάθε προσπάθεια για τη φιλική επίλυσή τους, σύμφωνα με τους κανόνες της καλής πίστης και των χρηστών συναλλακτικών ηθών πάντα υπό το πρίσμα της προστασίας του Δημοσίου συμφέροντος.
3. Σε περίπτωση αδυναμίας εξεύρεσης κοινά αποδεκτής λύσης αποκλειστικά αρμόδια είναι τα Ελληνικά Δικαστήρια και δη αυτά της Λαμίας.

Άρθρο 14:

Δικαιολογητικά Κατακύρωσης: Άρθρο 103 ν. 4412/2016

Μετά την αξιολόγηση των προσφορών, ο προσφέρων, στον οποίο πρόκειται να γίνει η κατακύρωση, μετά από τη σχετική ειδοποίηση που του αποστέλλεται ηλεκτρονικά καταθέτει σε φάκελο με σήμανση «**Δικαιολογητικά Κατακύρωσης**», εντός δέκα (10) ημερών από την κοινοποίηση της σχετικής έγγραφης ειδοποίησης σε αυτόν, τα πρωτότυπα ή αντίγραφα που εκδίδονται.

Τα έγγραφα και δικαιολογητικά, κατά περίπτωση. Αναλυτικότερα:

ΠΕΡΙΓΡΑΦΗ ΔΙΚΑΙΟΛΟΓΗΤΙΚΟΥ ΚΑΤΑΚΥΡΩΣΗΣ.

- 1) **Απόσπασμα ποινικού μητρώου** ή ελλείπει αυτού, ισοδύναμου εγγράφου που εκδίδεται από αρμόδια δικαστική ή διοικητική αρχή του κράτους-μέλους ή της χώρας καταγωγής ή της χώρας όπου είναι εγκατεστημένος ο εν λόγω οικονομικός φορέας, από το οποίο προκύπτει ότι πληρούνται αυτές οι προϋποθέσεις. Η υποχρέωση προσκόμισης του ως άνω αποσπάσματος αφορά και τα πρόσωπα του δεύτερου εδαφίου της παραγράφου 1 του άρθρου 73, του ν.

4412/2016 (άρθρο 57 παρ. 1 έως 6 της οδηγίας 2014/24/ΕΕ) έκδοσης του τελευταίου τριμήνου πριν από την κοινοποίηση της ως άνω ηλεκτρονικής έγγραφης ειδοποίησης, από το οποίο να προκύπτει, ότι δεν έχουν **καταδικασθεί με αμετάκλητη δικαστική απόφαση**, για κάποιο από τα ακόλουθα αδικήματα:

- i. συμμετοχή σε εγκληματική οργάνωση, όπως αυτή ορίζεται στο άρθρο 2 της απόφασης-πλαίσιο 2008/841/ΔΕΥ του Συμβουλίου της 24ης Οκτωβρίου 2008, για την καταπολέμηση του οργανωμένου εγκλήματος(ΕΕ L 300 της 11.11.2008 σ.42),
- ii. δωροδοκία, όπως ορίζεται στο άρθρο 3 της σύμβασης περί της καταπολέμησης της διαφθοράς στην οποία ενέχονται υπάλληλοι των Ευρωπαϊκών Κοινοτήτων ή των κρατών-μελών της Ένωσης (ΕΕ C 195 της 25.6.1997, σ. 1) και στην παράγραφο 1 του άρθρου 2 της απόφασης-πλαίσιο 2003/568/ΔΕΥ του Συμβουλίου της 22ας Ιουλίου 2003, για την καταπολέμηση της δωροδοκίας στον ιδιωτικό τομέα (ΕΕ L 192 της 31.7.2003, σ. 54), καθώς και όπως ορίζεται στην κείμενη νομοθεσία ή στο εθνικό δίκαιο του οικονομικού φορέα,
- iii. απάτη, κατά την έννοια του άρθρου 1 της σύμβασης σχετικά με την προστασία των οικονομικών συμφερόντων των Ευρωπαϊκών Κοινοτήτων (ΕΕ C 316 της 27.11.1995, σ. 48), η οποία κυρώθηκε με το ν. 2803/2000 (Α' 48),
- iv. τρομοκρατικά εγκλήματα ή εγκλήματα συνδεδεμένα με τρομοκρατικές δραστηριότητες, όπως ορίζονται, αντιστοίχως, στα άρθρα 1 και 3 της απόφασης-πλαίσιο 2002/475/ΔΕΥ του Συμβουλίου της 13ης Ιουνίου 2002, για την καταπολέμηση της τρομοκρατίας (ΕΕ L 164 της 22.6.2002, σ. 3) ή ηθική αυτουργία ή συνέργεια ή απόπειρα διάπραξης εγκλήματος, όπως ορίζονται στο άρθρο 4 αυτής,
- v. νομιμοποίηση εσόδων από παράνομες δραστηριότητες ή χρηματοδότηση της τρομοκρατίας, όπως αυτές ορίζονται στο άρθρο 1 της Οδηγίας 2005/60/ΕΚ του Ευρωπαϊκού Κοινοβουλίου και του Συμβουλίου της 26ης Οκτωβρίου 2005, σχετικά με την πρόληψη της χρησιμοποίησης του χρηματοπιστωτικού συστήματος για τη νομιμοποίηση εσόδων από παράνομες δραστηριότητες και τη χρηματοδότηση της τρομοκρατίας (ΕΕ L 309 της 25.11.2005, σ. 15), η οποία ενσωματώθηκε στην εθνική νομοθεσία με το ν. 3691/2008 (Α' 166),
- vi. παιδική εργασία και άλλες μορφές εμπορίας ανθρώπων, όπως ορίζονται στο άρθρο 2 της Οδηγίας 2011/36/ΕΕ του Ευρωπαϊκού Κοινοβουλίου και του Συμβουλίου της 5ης Απριλίου 2011, για την πρόληψη και την καταπολέμηση της εμπορίας ανθρώπων και για την προστασία των θυμάτων της, καθώς και για την αντικατάσταση της απόφασης-πλαίσιο 2002/629/ΔΕΥ του Συμβουλίου (ΕΕ L 101 της 15.4.2011, σ. 1), η οποία ενσωματώθηκε στην εθνική νομοθεσία με το ν. 4198/2013 (Α' 215).

- 2) **Πιστοποιητικά όλων των οργανισμών κοινωνικής ασφάλισης** (κύριας και επικουρικής) από τα οποία να προκύπτει ότι ο Υποψήφιος Ανάδοχος είναι ενήμερος ως προς τις εισφορές κοινωνικής ασφάλισης (κύριας και επικουρικής) κατά την ημερομηνία κοινοποίησης της πρόσκλησης υποβολής των δικαιολογητικών κατακύρωσης του Διαγωνισμού, και δεν έχει αθετήσει τις υποχρεώσεις του όσον αφορά την καταβολή φόρων ή εισφορών κοινωνικής ασφάλισης και αυτό έχει διαπιστωθεί από δικαστική ή διοικητική απόφαση με τελεσίδικη και δεσμευτική ισχύ, σύμφωνα με διατάξεις της χώρας όπου είναι εγκατεστημένος ή την εθνική νομοθεσία.
- 3) **Πιστοποιητικό αρμόδιας αρχής, από το** οποίο να προκύπτει ότι ο Υποψήφιος Ανάδοχος είναι ενήμερος ως προς τις φορολογικές υποχρεώσεις του κατά την ημερομηνία κοινοποίησης της πρόσκλησης υποβολής των δικαιολογητικών κατακύρωσης του.
- 4) **Πιστοποιητικό /βεβαίωση** του οικείου επαγγελματικού μητρώου του με το οποίο να πιστοποιείται αφενός η εγγραφή τους σε αυτό και το ειδικό επάγγελμά τους,
- 5) **Οι ενώσεις που υποβάλλουν κοινή προσφορά και οι κοινοπραξίες:** Τα παραπάνω κατά περίπτωση δικαιολογητικά, για κάθε ανάδοχο που συμμετέχει στην ένωση ή την κοινοπραξία.
- 6) **Όσον αφορά τα νομιμοποιητικά έγγραφα ισχύουν όσα αναφέρονται ανωτέρω στα δικαιολογητικά συμμετοχής.**

(ΕΓΓΡΑΦΑ ΠΟΥ ΝΑ ΠΙΣΤΟΠΟΙΟΥΝ ΟΛΑ ΟΣΑ ΑΝΑΦΕΡΟΥΝ ΣΤΟ ΤΕΥΔ)

Η μη έγκαιρη και προσήκουσα υποβολή των ανωτέρω δικαιολογητικών κατακύρωσης συνιστά λόγο αποκλεισμού του υποψήφιου Αναδόχου από το διαγωνισμό.

Άρθρο 15:

ΤΕΧΝΙΚΕΣ ΠΡΟΔΙΑΓΡΑΦΕΣ – ΥΠΟΧΡΕΩΣΕΙΣ ΑΝΑΔΟΧΟΥ

Α/Α	ΕΙΔΟΣ	ΠΕΡΙΓΡΑΦΗ	ΤΕΜ	ΤΙΜΗ ΜΟΝΑΔΟΣ	ΣΥΝΟΛΟ ΜΕ ΦΠΑ
1	Ηλιακός συλλέκτης κενού	ΗΛΙΑΚΟΣ ΣΥΛΛΕΚΤΗΣ ΚΕΝΟΥ 20 ΣΩΛΗΝΩΝ	1	€ 2.500,00	€ 2.500,00
2	Ροόμετρο τύπου Coriollis	Παροχόμετρο μάζας & όγκου αρχής μέτρησης Coriolis. Εύρος μέτρησης παροχής μάζας τουλάχιστον: 0-500 kg/h Θερμοκρασιακό εύρος λειτουργίας ρευστού: -30...160° C Ρευστό μέτρησης: Νερό, ψυκτικά ρευστά, ελαιώδη, γλυκερίνες, ψευδοπλαστικά κ.α.	1	€ 6.200,00	€ 6.200,00

		<p>Δυνατότητα διασύνδεσης πυκνομέτρου για μέτρηση πυκνότητας. Δυνατότητα διασύνδεσης θερμομέτρου για απευθείας μέτρηση πυκνότητας και θερμοκρασίας με ταυτόχρονη εξαγωγή της μετρούμενης ροής μάζας σε πραγματικό χρόνο. Σφάλμα μέτρησης μάζας: καλύτερο από +/- 0,3%</p> <p>Σφάλμα μέτρησης πυκνότητας: καλύτερο από: +/- 0,002 g/cm³</p> <p>Εξαγωγή μέτρησης και μετάδοση: μέτρηση κανονικής και αντίθετης ροής μάζας, μέτρηση τρέχουσας τιμής και εξαγωγή αθροιστικής (συνολικής) παροχής, πυκνότητας, θερμοκρασίας, μέτρηση συγκέντρωσης (περίπτωση ρευστών ομοιογενών διαλυμάτων, δυο συστατικών, ιοντικών διαλυμάτων κτλ). Ενσωματωμένος ή αποσπώμενος μετατροπέας σήματος με μονάδα επικοινωνίας εξόδου δύο (2) αναλογικών 4...20mA (ή 0...22mA) max. 300 Ω τουλάχιστον.</p> <p>Ενσωμάτωση, και τουλάχιστον δύο (2) ψηφιακών εξόδων V DC με δυνατότητα οριοθέτησης σφαλμάτων λειτουργίας ή ορίων μέτρησης.</p> <p>Δυνατότητα batch control, PID control.</p> <p>Συνδεσιμότητα: ενσωματωμένη θύρα Modbus RTU (EIA/ RS485)</p> <p>Τροφοδοσία: 20...30V DC.</p> <p>Βαθμός προστασίας: τουλάχιστον IP 65.</p> <p>Τα υλικά κατασκευής και ο τρόπος σύνδεσης θα είναι σύμφωνα με την λειτουργία του οργάνου και θα αναφερθούν στην οικονομική του πρόταση. Το όργανο θα παραδοθεί με: α) εργοστασιακό πιστοποιητικό βαθμονόμησης, β) φύλλο αποτελεσμάτων υπολογισμού διαστασολόγησης και καμπύλη παροχής με αναφορά στην τελική επιλεγμένη ονομαστική διάμετρο για: νερό στους 60 °C και πίεσης 3 bar(g), γ) Πιστοποίηση CE / PED.</p>			
3	Ροόμετρο περιστροφικών λοβών	<p>Αρχή μέτρησης: Oval Gear Meter</p> <p>Ρευστό μέτρησης: Νερό 30°C έως 60 °C</p> <p>Εύρος μέτρησης: τουλάχιστον 0,4 - 7,0 l/min για υγρά</p> <p>Σφάλμα μέτρησης: έως ± 2,0%</p> <p>Ιξώδες ρευστών προς μέτρηση: έως 1000 mPas</p>	2	€ 1.200,00	€ 2.400,00

		<p>Επιτρεπόμενη θερμοκρασία ρευστού: 80°C Τύπος σύνδεσης: Σύμφωνα με διαστασολόγηση προμηθευτή. Προτιμτέα σύνδεση σπειρώματος. Έξοδος μετρούμενης παροχής όγκου: Δύο παλμικές (2): 1 x ξηρού τύπου & 1 x Hall Ολοκληρωτής και καταγραφικό με οθόνη ένδειξης LCD και με αναλογική έξοδο 4...20 mA Ο ολοκληρωτής παροχής όγκου θα πρέπει να είναι διακριτός με δύο (2) τουλάχιστον πεδία: α) επανεγγραψίμος β) Μη επαναδιαμορφώσιμος αθροιστής, με ένδειξη αθροιστικού όγκου τουλάχιστον σε l. Δυνατότητα EEPROM με αποθήκευση δεδομένων. Εύρος θερμοκρασίας λειτουργίας: 0-80°C Εσωτερική τροφοδοσία: έως 12 V DC Έξοδος παλμών: Ανοικτός συλλέκτης τρανζίστορ με ή χωρίς τροφοδοσία.</p>			
4	PLC	Μικρολογικός ελεγκτής 6 εισόδους, 4 εξόδους ελέγχου ρελέ, ρολόι πραγματικού χρόνου, σετ με καλώδιο σύνδεσης και λογισμικό προγραμματισμού	1	€ 350,00	€ 350,00
5	Solar kit	Solar kit με κυκλοφορητή 2-15 l/min, DN 25 με εξαεριστικό και βαλβίδα ασφαλείας, θερμοκρασία λειτουργίας 120°C , μέγιστη θερμοκρασία 160°C	1	€ 1.000,00	€ 1.000,00
6	Μονάδα Δειγματοληψίας	Ολοκληρωμένη Μονάδα Δειγματοληψίας μετρήσεων τουλάχιστον 8 θέσεων διασύνδεσης καρτών διασύνδεσης. Χωρητικότητα εισόδου FIFO τουλάχιστον 100 δείγματα μετρήσεων ανά θέση. Αντίστοιχα ως προς κυματομορφή ψηφιακών εξόδου τουλάχιστον 2.000 δειγμάτων. Ακρίβεια χρονισμού έως 70 ppm. Διακριτοποίηση 32-bit. Λειτουργία ψηφιακών διεγερτών: Start, Reference, Pause, Sample Clock, Sample Clock Timebase. Εύρος τροφοδοσίας καρτών: 9 έως 30 V. Σύνδεση σε Η/Υ μέσω ενιαίου σειριακού διαύλου τουλάχιστον ταχύτητας 2.0. Πιστοποίηση LVD, EMC.	1	€ 2.300,00	€ 2.300,00
7	Κάρτα Διασύνδεσης Θερμοζευγών	Κάρτα διασύνδεσης θερμοζευγών τουλάχιστον 16 θέσεων συμβατή με	5	€ 1.860,00	€ 9.300,00

		<p>την ανωτέρω Μονάδα Δειγματοληψίας (α/α 6).</p> <p>Υποχρεωτικά να περιλαμβάνει ενσωματωμένη αντιστάθμιση σημείου πάγου.</p> <p>Υψηλής διακριτικής ικανότητας με διαφορικό φίλτρο ανά κανάλι μέτρησης και 24-bit αναλογοψηφιακό μετατροπέα μέσω πολυπλέκτη για ευαισθησία τουλάχιστον 0,05°C.</p> <p>Θα προτιμηθούν κάρτες με δυνατότητα αυτόματης προσαρμογής μηδενός εσωτερικά ανά δίαυλο για αντιστάθμιση μετατόπισης του μηδενός.</p> <p>Κατάλληλη για θερμοζεύγη τύπου J, K, T, E, N, B, R, και S.</p> <p>Ρυθμός δειγματοληψίας τουλάχιστον 60 S/s.</p> <p>Κύκλωμα προστασίας διαύλων ως προς δυναμικό γης τουλάχιστον 200 Vrms, CAT II.</p>			
8	Κάρτα Διασύνδεσης Παλμών	<p>Κάρτα διασύνδεσης παλμών τουλάχιστον 8 θέσεων, 24V, 1μs, Digital Input Module συμβατή με την ανωτέρω Μονάδα Δειγματοληψίας (α/α 6).</p> <p>8x ψηφιακές, Εύρος λογικών επιπέδων σε κατάσταση ON: V_{high} 11...30V, σε κατάσταση OFF: V_{Low} 0...5V, μέγιστο ρεύμα απορρόφησης 8,5 mA. Κατάλληλη για αγωγούς σήματος 0.2 mm² έως 2,5 mm² (τυπικά 26 AWG έως 14 AWG). Κύκλωμα προστασίας διαύλων ως προς δυναμικό γης τουλάχιστον 200 Vrms, CAT II.</p>	1	€ 600,00	€ 600,00
9	Λογισμικό Απεικόνισης, Αντιστοίχιση, Καταγραφής & Επεξεργασίας Μετρήσεων Συστήματος Δειγματοληψίας	<p>Πρόγραμμα δειγματοληψίας μίας (1) θέσης εργασίας. Κατάλληλο για λειτουργικά συστήματα Windows 10/8.1/8/7 SP1 (32- and 64-bit) Windows Server 2012 R2 (64-bit) Windows Server 2008 R2 SP1 (64-bit). Λειτουργία ως γραφικά υποστηριζόμενο προγραμματιστικό περιβάλλον. Δυνατότητα δημιουργίας εκτελέσιμων εφαρμογών διενέργειας μετρήσεων και ελέγχου μετρητικών οργάνων. Δημιουργία μιμικών διαγραμμάτων, και προσομοίωσης φυσικών διεργασιών με μπλοκ διαγράμματα ροής.</p>	1	€ 1.200,00	€ 1.200,00
10	Ροόμετρο μηχανικό (rotameter)	<p>Μηχανικό ροόμετρο με μέτρηση 6-60lt/h, σύνδεση 1/2"</p> <p>Ροόμετρο πλωτήρα βιδωτό κατά</p>	2	€ 650,00	€ 1.300,00

		προτίμηση ISO: 1/2". Κλίμακα απευθείας ανάγνωσης με ικανότητα μέτρησης: 8 ... 65 l/h. Καμπύλη βαθμονόμησης κλίμακας με αναφορά σε νερό πίεσης 4 bar(g) και 45 °C Πιστοποιητικό εργοστασιακής βαθμονόμησης.			
11	Ροόμετρο αξονικής ροής	Τουρμπινόμετρο με έξοδο παλμών. Προτιμώμενος τύπος σύνδεσης 1/2" NPT. Μέγιστο σφάλμα μέτρησης: +/- 2 % Εύρος μέτρησης παροχής: 5 - 25 l/min Έξοδος παλμών: Magnetic Pickup Ρευστό μέτρησης: Νερό έως 140°C	2	€ 800,00	€ 1.600,00
				ΣΥΝΟΛΟ	€ 28.750,00

Η παράδοση των αγαθών θα πρέπει να γίνει μέσα σε 60 ημέρες από την ημερομηνία ανάρτησης της σύμβασης στο ΚΗΜΔΗΣ.

Ο ΠΡΟΕΔΡΟΣ ΤΟΥ ΕΛΚΕ ΤΕΙ ΣΤΕΡΕΑΣ ΕΛΛΑΔΑΣ

**ΜΠΑΛΑΝΤΟΥΚΑΣ ΑΝΤΩΝΙΟΣ
ΚΑΘΗΓΗΤΗΣ**

ΠΑΡΑΡΤΗΜΑ
ΥΠΟΔΕΙΓΜΑ ΤΕΥΔ
ΤΥΠΟΠΟΙΗΜΕΝΟ ΕΝΤΥΠΟ ΥΠΕΥΘΥΝΗΣ ΔΗΛΩΣΗΣ (ΤΕΥΔ)
[άρθρου 79 παρ. 4 ν. 4412/2016 (Α 147)]
για διαδικασίες σύναψης δημόσιας σύμβασης κάτω των ορίων των οδηγιών
Μέρος Ι: Πληροφορίες σχετικά με την αναθέτουσα αρχή/αναθέτονα φορέα¹ και τη διαδικασία
ανάθεσης

Παροχή πληροφοριών δημοσίευσης σε εθνικό επίπεδο, με τις οποίες είναι δυνατή η αδιαμφισβήτητη ταυτοποίηση της διαδικασίας σύναψης δημόσιας σύμβασης:

A: Ονομασία, διεύθυνση και στοιχεία επικοινωνίας της αναθέτουσας αρχής (αα)/ αναθέτονα φορέα (αφ)

- Ονομασία: ΕΛΚΕ ΤΕΙ Στερεάς Ελλάδας
- Κωδικός Αναθέτουσας Αρχής / Αναθέτονα Φορέα ΚΗΜΔΗΣ : [55266]
- Ταχυδρομική διεύθυνση/Πόλη / Ταχ. Κωδικός: Ψαχνά Ευβοίας 34400
- Αρμόδιος για πληροφορίες: Χαρίκλεια Κυριάκου
- Τηλέφωνο: 22280-99526 & 99502
- Ηλ. ταχυδρομείο: elke@teiste.gr
- Διεύθυνση στο Διαδίκτυο (διεύθυνση δικτυακού τόπου): <http://info.teiste.gr/>

B: Πληροφορίες σχετικά με τη διαδικασία σύναψης σύμβασης

- Τίτλος ή σύντομη περιγραφή της δημόσιας σύμβασης:
 «Προμήθεια επιστημονικών οργάνων για την ομαλή υλοποίηση και εξέλιξη του έργου
 «Thermal Energy Storage Systems for Energy Efficient Buildings. An integrated solution
 for residential building energy storage by solar and geothermal resources», ακρωνύμιο:
 TESSe2b ID 680555»

Συνολικού Προϋπολογισμού 28.750,00 Ευρώ, συμπεριλαμβανομένου του ΦΠΑ 24%

- Κωδικός ΤΕΙ στο ΚΗΜΔΗΣ: [55266]
- - Αριθμός αναφοράς που αποδίδεται στον φάκελο από την αναθέτουσα αρχή:

ΟΛΕΣ ΟΙ ΥΠΟΛΟΙΠΕΣ ΠΛΗΡΟΦΟΡΙΕΣ ΣΕ ΚΑΘΕ ΕΝΟΤΗΤΑ ΤΟΥ ΤΕΥΔ ΘΑ ΠΡΕΠΕΙ ΝΑ
ΣΥΜΠΛΗΡΩΘΟΥΝ ΑΠΟ ΤΟΝ ΟΙΚΟΝΟΜΙΚΟ ΦΟΡΕΑ

Μέρος ΙΙ: Πληροφορίες σχετικά με τον οικονομικό φορέα**Α: Πληροφορίες σχετικά με τον οικονομικό φορέα**

Στοιχεία αναγνώρισης:	Απάντηση:
Πλήρης Επωνυμία:	[]
Αριθμός φορολογικού μητρώου (ΑΦΜ): Εάν δεν υπάρχει ΑΦΜ στη χώρα εγκατάστασης του οικονομικού φορέα, αναφέρετε άλλον εθνικό αριθμό ταυτοποίησης, εφόσον απαιτείται και υπάρχει	[]
Ταχυδρομική διεύθυνση:	[.....]
Αρμόδιος ή αρμόδιοι ⁱⁱ : Τηλέφωνο: Ηλ. ταχυδρομείο: Διεύθυνση στο Διαδίκτυο (διεύθυνση δικτυακού τόπου) (εάν υπάρχει):	[.....] [.....] [.....] [.....]
Γενικές πληροφορίες:	Απάντηση:
Ο οικονομικός φορέας είναι πολύ μικρή, μικρή ή μεσαία επιχείρηση ⁱⁱⁱ ;	
Μόνο σε περίπτωση προμήθειας κατ' αποκλειστικότητα, του άρθρου 20: ο οικονομικός φορέας είναι προστατευόμενο εργαστήριο, «κοινωνική επιχείρηση» ^{iv} ή προβλέπει την εκτέλεση συμβάσεων στο πλαίσιο προγραμμάτων προστατευόμενης απασχόλησης; Εάν ναι , ποιο είναι το αντίστοιχο ποσοστό των εργαζομένων με αναπηρία ή μειονεκτούντων εργαζομένων; Εφόσον απαιτείται, προσδιορίστε σε ποια κατηγορία ή κατηγορίες εργαζομένων με αναπηρία ή μειονεκτούντων εργαζομένων ανήκουν οι απασχολούμενοι.	[] Ναι [] Όχι [.....] [.....] [.....]
Κατά περίπτωση, ο οικονομικός φορέας είναι εγγεγραμμένος σε επίσημο κατάλογο/Μητρώο εγκεκριμένων οικονομικών φορέων ή διαθέτει ισοδύναμο πιστοποιητικό (π.χ. βάσει εθνικού συστήματος (προ)επιλογής);	[] Ναι [] Όχι [] Άνευ αντικειμένου
Εάν ναι: Απαντήστε στα υπόλοιπα τμήματα της παρούσας ενότητας, στην ενότητα Β και, όπου απαιτείται, στην ενότητα Γ του παρόντος μέρους, συμπληρώστε το μέρος V κατά περίπτωση, και σε κάθε περίπτωση συμπληρώστε και υπογράψτε το μέρος VI. α) Αναφέρετε την ονομασία του καταλόγου ή του πιστοποιητικού και τον σχετικό αριθμό εγγραφής ή πιστοποίησης, κατά περίπτωση: β) Εάν το πιστοποιητικό εγγραφής ή η πιστοποίηση διατίθεται ηλεκτρονικά, αναφέρετε: γ) Αναφέρετε τα δικαιολογητικά στα οποία βασίζεται η εγγραφή ή η πιστοποίηση και, κατά περίπτωση, την κατάταξη στον επίσημο κατάλογο ^v : δ) Η εγγραφή ή η πιστοποίηση καλύπτει όλα τα απαιτούμενα κριτήρια επιλογής; Εάν όχι: Επιπροσθέτως, συμπληρώστε τις πληροφορίες που λείπουν στο μέρος IV, ενότητες Α, Β, Γ, ή Δ κατά περίπτωση	α) [.....] β) (διαδικτυακή διεύθυνση, αρχή ή φορέας έκδοσης, επακριβή στοιχεία αναφοράς των εγγράφων):[.....][.....][.....][.....] γ) [.....] δ) [] Ναι [] Όχι

<p>ΜΟΝΟ εφόσον αυτό απαιτείται στη σχετική διακήρυξη ή στα έγγραφα της σύμβασης:</p> <p>ε) Ο οικονομικός φορέας θα είναι σε θέση να προσκομίσει βεβαίωση πληρωμής εισφορών κοινωνικής ασφάλισης και φόρων ή να παράσχει πληροφορίες που θα δίνουν τη δυνατότητα στην αναθέτουσα αρχή ή στον αναθέτοντα φορέα να τη λάβει απευθείας μέσω πρόσβασης σε εθνική βάση δεδομένων σε οποιοδήποτε κράτος μέλος αυτή διατίθεται δωρεάν;</p> <p>Εάν η σχετική τεκμηρίωση διατίθεται ηλεκτρονικά, αναφέρετε:</p>	<p>ε) <input type="checkbox"/> Ναι <input type="checkbox"/> Όχι</p> <p>(διαδικτυακή διεύθυνση, αρχή ή φορέας έκδοσης, επακριβή στοιχεία αναφοράς των εγγράφων):</p> <p>[.....][.....][.....][.....]</p>
<p>Τρόπος συμμετοχής:</p>	<p>Απάντηση:</p>
<p>Ο οικονομικός φορέας συμμετέχει στη διαδικασία σύναψης δημόσιας σύμβασης από κοινού με άλλους^{vi};</p>	<p><input type="checkbox"/> Ναι <input type="checkbox"/> Όχι</p>
<p>Εάν ναι, μεριμνήστε για την υποβολή χωριστού εντύπου ΤΕΥΔ από τους άλλους εμπλεκόμενους οικονομικούς φορείς.</p>	
<p>Εάν ναι:</p> <p>α) Αναφέρετε τον ρόλο του οικονομικού φορέα στην ένωση ή κοινοπραξία (επικεφαλής, υπεύθυνος για συγκεκριμένα καθήκοντα ...):</p> <p>β) Προσδιορίστε τους άλλους οικονομικούς φορείς που συμμετέχουν από κοινού στη διαδικασία σύναψης δημόσιας σύμβασης:</p> <p>γ) Κατά περίπτωση, επωνυμία της συμμετέχουσας ένωσης ή κοινοπραξίας.</p>	<p>α) [.....]</p> <p>β) [.....]</p> <p>γ) [.....]</p>
<p>Τμήματα</p>	<p>Απάντηση:</p>
<p>Κατά περίπτωση, αναφορά του τμήματος ή των τμημάτων για τα οποία ο οικονομικός φορέας επιθυμεί να υποβάλει προσφορά.</p>	<p>[]</p>

Β: Πληροφορίες σχετικά με τους νόμιμους εκπροσώπους του οικονομικού φορέα

Κατά περίπτωση, αναφέρετε το όνομα και τη διεύθυνση του προσώπου ή των προσώπων που είναι αρμόδια/εξουσιοδοτημένα να εκπροσωπούν τον οικονομικό φορέα για τους σκοπούς της παρούσας διαδικασίας ανάθεσης δημόσιας σύμβασης:

Εκπροσώπηση, εάν υπάρχει:	Απάντηση:
Όνοματεπώνυμο	[.....]
συνοδευόμενο από την ημερομηνία και τον τόπο γέννησης εφόσον απαιτείται:	[.....]
Θέση/Ενεργών υπό την ιδιότητα	[.....]
Ταχυδρομική διεύθυνση:	[.....]
Τηλέφωνο:	[.....]
Ηλ. ταχυδρομείο:	[.....]
Εάν χρειάζεται, δώστε λεπτομερή στοιχεία σχετικά με την εκπροσώπηση (τις μορφές της, την έκταση, τον σκοπό ...):	[.....]

Γ: Πληροφορίες σχετικά με τη στήριξη στις ικανότητες άλλων ΦΟΡΕΩΝ^{vii}

Στήριξη:	Απάντηση:
Ο οικονομικός φορέας στηρίζεται στις ικανότητες άλλων οικονομικών φορέων προκειμένου να ανταποκριθεί στα κριτήρια επιλογής που καθορίζονται στο μέρος IV και στα (τυχόν) κριτήρια και κανόνες που καθορίζονται στο μέρος V κατωτέρω;	<input type="checkbox"/> Ναι <input type="checkbox"/> Όχι

Εάν ναι, επισυνάψτε χωριστό έντυπο ΤΕΥΔ με τις πληροφορίες που απαιτούνται σύμφωνα με τις ενότητες **A και B του παρόντος μέρους και σύμφωνα με το μέρος III, για κάθε ένα** από τους σχετικούς φορείς, δεόντως συμπληρωμένο και υπογεγραμμένο από τους νομίμους εκπροσώπους αυτών.

Επισημαίνεται ότι θα πρέπει να περιλαμβάνονται επίσης το τεχνικό προσωπικό ή οι τεχνικές υπηρεσίες, είτε ανήκουν απευθείας στην επιχείρηση του οικονομικού φορέα είτε όχι, ιδίως οι υπεύθυνοι για τον έλεγχο της ποιότητας και, όταν πρόκειται για δημόσιες συμβάσεις έργων, το τεχνικό προσωπικό ή οι τεχνικές υπηρεσίες που θα έχει στη διάθεσή του ο οικονομικός φορέας για την εκτέλεση της σύμβασης.

Εφόσον είναι σχετικές για την ειδική ικανότητα ή ικανότητες στις οποίες στηρίζεται ο οικονομικός φορέας, παρακαλείσθε να συμπεριλάβετε τις πληροφορίες που απαιτούνται σύμφωνα με τα μέρη IV και V για κάθε ένα από τους οικονομικούς φορείς.

Δ: Πληροφορίες σχετικά με υπεργολάβους στην ικανότητα των οποίων δεν στηρίζεται ο οικονομικός φορέας

(Η παρούσα ενότητα συμπληρώνεται μόνον εφόσον οι σχετικές πληροφορίες απαιτούνται ρητώς από την αναθέτουσα αρχή ή τον αναθέτοντα φορέα)

Υπεργολαβική ανάθεση :	Απάντηση:
Ο οικονομικός φορέας προτίθεται να αναθέσει οποιοδήποτε μέρος της σύμβασης σε τρίτους υπό μορφή υπεργολαβίας;	<input type="checkbox"/> Ναι <input type="checkbox"/> Όχι Εάν ναι παραθέστε κατάλογο των προτεινόμενων υπεργολάβων και το ποσοστό της σύμβασης που θα αναλάβουν: [...]

Εάν η αναθέτουσα αρχή ή ο αναθέτων φορέας ζητούν ρητώς αυτές τις πληροφορίες (κατ' εφαρμογή του άρθρου 131 παρ. 5 ή εφόσον ο προσφέρων / υποψήφιος οικονομικός φορέας προτίθεται να αναθέσει σε τρίτους υπό μορφή υπεργολαβίας τμήμα της σύμβασης που υπερβαίνει το ποσοστό του 30% της συνολικής αξίας της σύμβασης σύμφωνα με το άρθρο 131 παρ. 6 και 7, επιπλέον των πληροφοριών που προβλέπονται στην παρούσα ενότητα, παρακαλείσθε να παράσχετε τις πληροφορίες που απαιτούνται σύμφωνα με τις ενότητες Α και Β του παρόντος μέρους και σύμφωνα με το μέρος III για κάθε υπεργολάβο (ή κατηγορία υπεργολάβων).

Μέρος III: Λόγοι αποκλεισμού**Α: Λόγοι αποκλεισμού που σχετίζονται με ποινικές καταδίκες^{viii}**

Στο άρθρο 73 παρ. 1 ορίζονται οι ακόλουθοι λόγοι αποκλεισμού:

1. συμμετοχή σε **εγκληματική οργάνωση**^{ix}.
2. **δωροδοκία**^{x,xi}.
3. **απάτη**^{xii}.
4. **τρομοκρατικά εγκλήματα ή εγκλήματα συνδεόμενα με τρομοκρατικές δραστηριότητες**^{xiii}.
5. **νομιμοποίηση εσόδων από παράνομες δραστηριότητες ή χρηματοδότηση της τρομοκρατίας**^{xiv}.
6. **παιδική εργασία και άλλες μορφές εμπορίας ανθρώπων**^{xv}.

Λόγοι που σχετίζονται με ποινικές καταδίκες:	Απάντηση:
Υπάρχει τελεσίδικη καταδικαστική απόφαση εις βάρος του οικονομικού φορέα ή οποιουδήποτε προσώπου ^{xvi} το οποίο είναι μέλος του διοικητικού, διευθυντικού ή εποπτικού του οργάνου ή έχει εξουσία εκπροσώπησης, λήψης αποφάσεων ή ελέγχου σε αυτό για έναν από τους λόγους που παρατίθενται ανωτέρω (σημεία 1-6), ή καταδικαστική απόφαση η οποία έχει εκδοθεί πριν από πέντε έτη κατά το μέγιστο ή στην οποία έχει οριστεί απευθείας περίοδος αποκλεισμού που εξακολουθεί να ισχύει;	<input type="checkbox"/> Ναι <input type="checkbox"/> Όχι <i>Εάν η σχετική τεκμηρίωση διατίθεται ηλεκτρονικά, αναφέρετε: (διαδικτυακή διεύθυνση, αρχή ή φορέας έκδοσης, επακριβή στοιχεία αναφοράς των εγγράφων):</i> [.....][.....][.....][.....] ^{xvii}
Εάν ναι, αναφέρετε^{xviii}: α) Ημερομηνία της καταδικαστικής απόφασης προσδιορίζοντας ποιο από τα σημεία 1 έως 6 αφορά και τον λόγο ή τους λόγους της καταδίκης, β) Προσδιορίστε ποιος έχει καταδικαστεί []· γ) Εάν ορίζεται απευθείας στην καταδικαστική απόφαση:	α) Ημερομηνία: [], σημείο(-α): [], λόγος(-οι): [] β) [.....] γ) Διάρκεια της περιόδου αποκλεισμού [.....] και σχετικό(-ά) σημείο(-α) [] <i>Εάν η σχετική τεκμηρίωση διατίθεται ηλεκτρονικά, αναφέρετε: (διαδικτυακή διεύθυνση, αρχή ή φορέας έκδοσης, επακριβή στοιχεία αναφοράς των εγγράφων):</i> [.....][.....][.....][.....] ^{xix}
Σε περίπτωση καταδικαστικής απόφασης, ο οικονομικός φορέας έχει λάβει μέτρα που να αποδεικνύουν την αξιοπιστία του παρά την ύπαρξη σχετικού λόγου αποκλεισμού («αυτοκάθαρση») ^{xx} ;	<input type="checkbox"/> Ναι <input type="checkbox"/> Όχι
Εάν ναι, περιγράψτε τα μέτρα που λήφθηκαν^{xxi}:	[.....]

Β: Λόγοι που σχετίζονται με την καταβολή φόρων ή εισφορών κοινωνικής ασφάλισης

Πληρωμή φόρων ή εισφορών κοινωνικής ασφάλισης:	Απάντηση:	
1) Ο οικονομικός φορέας έχει εκπληρώσει όλες τις υποχρεώσεις του όσον αφορά την πληρωμή φόρων ή εισφορών κοινωνικής ασφάλισης ^{xxii} , στην Ελλάδα και στη χώρα στην οποία είναι τυχόν εγκατεστημένος ;	<input type="checkbox"/> Ναι <input type="checkbox"/> Όχι	
<p>Εάν όχι αναφέρετε:</p> <p>α) Χώρα ή κράτος μέλος για το οποίο πρόκειται:</p> <p>β) Ποιο είναι το σχετικό ποσό;</p> <p>γ) Πως διαπιστώθηκε η αθέτηση των υποχρεώσεων;</p> <p>1) Μέσω δικαστικής ή διοικητικής απόφασης;</p> <p>- Η εν λόγω απόφαση είναι τελεσίδικη και δεσμευτική;</p> <p>- Αναφέρατε την ημερομηνία καταδίκης ή έκδοσης απόφασης</p> <p>- Σε περίπτωση καταδικαστικής απόφασης, εφόσον ορίζεται απευθείας σε αυτήν, τη διάρκεια της περιόδου αποκλεισμού:</p> <p>2) Με άλλα μέσα; Διευκρινήστε:</p> <p>δ) Ο οικονομικός φορέας έχει εκπληρώσει τις υποχρεώσεις του είτε καταβάλλοντας τους φόρους ή τις εισφορές κοινωνικής ασφάλισης που οφείλει συμπεριλαμβανόμενων κατά περίπτωση, των δεδουλευμένων τόκων ή των προστίμων, είτε υπαγόμενος σε δεσμευτικό διακανονισμό για την καταβολή τους ;^{xxiii}</p>	<p>ΦΟΡΟΙ</p> <p>α)[.....].</p> <p>β)[.....]</p> <p>γ.1) <input type="checkbox"/> Ναι <input type="checkbox"/> Όχι - <input type="checkbox"/> Ναι <input type="checkbox"/> Όχι</p> <p>-[.....].</p> <p>-[.....].</p> <p>γ.2)[.....].</p> <p>δ) <input type="checkbox"/> Ναι <input type="checkbox"/> Όχι</p> <p>Εάν ναι, να αναφερθούν λεπτομερείς πληροφορίες [.....]</p>	<p>ΕΙΣΦΟΡΕΣ ΚΟΙΝΩΝΙΚΗΣ ΑΣΦΑΛΙΣΗΣ</p> <p>α)[.....].</p> <p>β)[.....]</p> <p>γ.1) <input type="checkbox"/> Ναι <input type="checkbox"/> Όχι - <input type="checkbox"/> Ναι <input type="checkbox"/> Όχι</p> <p>-[.....].</p> <p>-[.....].</p> <p>γ.2)[.....].</p> <p>δ) <input type="checkbox"/> Ναι <input type="checkbox"/> Όχι</p> <p>Εάν ναι, να αναφερθούν λεπτομερείς πληροφορίες [.....]</p>
Εάν η σχετική τεκμηρίωση όσον αφορά την καταβολή των φόρων ή εισφορών κοινωνικής ασφάλισης διατίθεται ηλεκτρονικά, αναφέρετε:	(διαδικτυακή διεύθυνση, αρχή ή φορέας έκδοσης, επακριβή στοιχεία αναφοράς των εγγράφων): ^{xxiv} [.....][.....][.....]	

Γ: Λόγοι που σχετίζονται με αφερεγγυότητα, σύγκρουση συμφερόντων ή επαγγελματικό παράπτωμα

Πληροφορίες σχετικά με πιθανή αφερεγγυότητα, σύγκρουση συμφερόντων ή επαγγελματικό παράπτωμα	Απάντηση:
Ο οικονομικός φορέας έχει, εν γνώσει του , αθετήσει τις υποχρεώσεις του στους τομείς του περιβαλλοντικού, κοινωνικού και εργατικού δικαίου ^{xxv} ;	<input type="checkbox"/> Ναι <input type="checkbox"/> Όχι Εάν ναι , ο οικονομικός φορέας έχει λάβει μέτρα που να αποδεικνύουν την αξιοπιστία του παρά την ύπαρξη αυτού του λόγου αποκλεισμού («αυτοκάθαρση»); <input type="checkbox"/> Ναι <input type="checkbox"/> Όχι Εάν το έχει πράξει , περιγράψτε τα μέτρα που λήφθηκαν: [.....]
Βρίσκεται ο οικονομικός φορέας σε οποιαδήποτε από τις ακόλουθες καταστάσεις ^{xxvi} : : α) πτώχευση, ή β) διαδικασία εξυγίανσης, ή γ) ειδική εκκαθάριση, ή δ) αναγκαστική διαχείριση από εκκαθαριστή ή από το δικαστήριο, ή ε) έχει υπαχθεί σε διαδικασία πτωχευτικού συμβιβασμού, ή στ) αναστολή επιχειρηματικών δραστηριοτήτων, ή ζ) σε οποιαδήποτε ανάλογη κατάσταση προκύπτουσα από παρόμοια διαδικασία προβλεπόμενη σε εθνικές διατάξεις νόμου Εάν ναι : - Παραθέστε λεπτομερή στοιχεία: - Διευκρινίστε τους λόγους για τους οποίους ωστόσο ο οικονομικός φορέας, θα δύναται να εκτελέσει τη σύμβαση, λαμβανόμενης υπόψη της εφαρμοστέας εθνικής νομοθεσίας και των μέτρων σχετικά με τη συνέχε συνέχιση της επιχειρηματικής του λειτουργίας υπό αυτές αυτές τις περιστάσεις ^{xxvii} Εάν η σχετική τεκμηρίωση διατίθεται ηλεκτρονικά, αναφέρετε:	<input type="checkbox"/> Ναι <input type="checkbox"/> Όχι -[.....] -[.....] <i>(διαδικτυακή διεύθυνση, αρχή ή φορέας έκδοσης, επακριβή στοιχεία αναφοράς των εγγράφων): [.....][.....][.....]</i>
Έχει διαπράξει ο οικονομικός φορέας σοβαρό επαγγελματικό παράπτωμα^{xxviii} , Εάν ναι , να αναφερθούν λεπτομερείς πληροφορίες:	<input type="checkbox"/> Ναι <input type="checkbox"/> Όχι [.....] Εάν ναι , έχει λάβει ο οικονομικός φορέας μέτρα αυτοκάθαρσης; <input type="checkbox"/> Ναι <input type="checkbox"/> Όχι Εάν το έχει πράξει , περιγράψτε τα μέτρα που λήφθηκαν: [.....]
Έχει συνάψει ο οικονομικός φορέας συμφωνίες με άλλους οικονομικούς φορείς με σκοπό τη στρέβλωση του ανταγωνισμού; Εάν ναι , να αναφερθούν λεπτομερείς πληροφορίες:	<input type="checkbox"/> Ναι <input type="checkbox"/> Όχι [.....]
	Εάν ναι , έχει λάβει ο οικονομικός φορέας μέτρα αυτοκάθαρσης; <input type="checkbox"/> Ναι <input type="checkbox"/> Όχι

	<p>Εάν το έχει πράξει, περιγράψτε τα μέτρα που λήφθηκαν: [.....]</p>
<p>Γνωρίζει ο οικονομικός φορέας την ύπαρξη τυχόν σύγκρουσης συμφερόντων^{xxix}, λόγω της συμμετοχής του στη διαδικασία ανάθεσης της σύμβασης; Εάν ναι, να αναφερθούν λεπτομερείς πληροφορίες:</p>	<p><input type="checkbox"/> Ναι <input type="checkbox"/> Όχι</p> <p>[.....]</p>
<p>Έχει παράσχει ο οικονομικός φορέας ή επιχείρηση συνδεδεμένη με αυτόν συμβουλές στην αναθέτουσα αρχή ή στον αναθέτοντα φορέα ή έχει με άλλο τρόπο αναμειχθεί στην προετοιμασία της διαδικασίας σύναψης της σύμβασης^{xxx}; Εάν ναι, να αναφερθούν λεπτομερείς πληροφορίες:</p>	<p><input type="checkbox"/> Ναι <input type="checkbox"/> Όχι</p> <p>[.....]</p>
<p>Έχει επιδείξει ο οικονομικός φορέας σοβαρή ή επαναλαμβανόμενη πλημμέλεια^{xxxi} κατά την εκτέλεση ουσιώδους απαίτησης στο πλαίσιο προηγούμενης δημόσιας σύμβασης, προηγούμενης σύμβασης με αναθέτοντα φορέα ή προηγούμενης σύμβασης παραχώρησης που είχε ως αποτέλεσμα την πρόωρη καταγγελία της προηγούμενης σύμβασης, αποζημιώσεις ή άλλες παρόμοιες κυρώσεις; Εάν ναι, να αναφερθούν λεπτομερείς πληροφορίες:</p>	<p><input type="checkbox"/> Ναι <input type="checkbox"/> Όχι</p> <p>[.....]</p> <p>Εάν ναι, έχει λάβει ο οικονομικός φορέας μέτρα αυτοκάθαρσης; <input type="checkbox"/> Ναι <input type="checkbox"/> Όχι Εάν το έχει πράξει, περιγράψτε τα μέτρα που λήφθηκαν: [.....]</p>
<p>Μπορεί ο οικονομικός φορέας να επιβεβαιώσει ότι: α) δεν έχει κριθεί ένοχος σοβαρών ψευδών δηλώσεων κατά την παροχή των πληροφοριών που απαιτούνται για την εξακρίβωση της απουσίας των λόγων αποκλεισμού ή την πλήρωση των κριτηρίων επιλογής, β) δεν έχει αποκρύψει τις πληροφορίες αυτές, γ) ήταν σε θέση να υποβάλλει χωρίς καθυστέρηση τα δικαιολογητικά που απαιτούνται από την αναθέτουσα αρχή/αναθέτοντα φορέα δ) δεν έχει επιχειρήσει να επηρεάσει με αθέμιτο τρόπο τη διαδικασία λήψης αποφάσεων της αναθέτουσας αρχής ή του αναθέτοντα φορέα, να αποκτήσει εμπιστευτικές πληροφορίες που ενδέχεται να του αποφέρουν αθέμιτο πλεονέκτημα στη διαδικασία ανάθεσης ή να παράσχει εξ αμελείας παραπλανητικές πληροφορίες που ενδέχεται να επηρεάσουν ουσιαδώς τις αποφάσεις που αφορούν τον αποκλεισμό, την επιλογή ή την ανάθεση;</p>	<p><input type="checkbox"/> Ναι <input type="checkbox"/> Όχι</p>

Δ. ΑΛΛΟΙ ΛΟΓΟΙ ΑΠΟΚΛΕΙΣΜΟΥ

<p>Ονομαστικοποίηση μετοχών εταιρειών που συνάπτουν δημόσιες συμβάσεις Άρθρο 8 παρ. 4 ν. 3310/2005^{xxxi}:</p>	<p>Απάντηση:</p>
<p>Συντρέχουν οι προϋποθέσεις εφαρμογής της παρ. 4 του άρθρου 8 του ν. 3310/2005 ;</p>	<p><input type="checkbox"/> Ναι <input type="checkbox"/> Όχι</p> <p>(διαδικτυακή διεύθυνση, αρχή ή φορέας έκδοσης, επακριβή στοιχεία αναφοράς των εγγράφων): [.....][.....][.....]</p> <p>Εάν ναι, έχει λάβει ο οικονομικός φορέας μέτρα αυτοκάθαρσης;</p> <p><input type="checkbox"/> Ναι <input type="checkbox"/> Όχι</p> <p>Εάν το έχει πράξει, περιγράψτε τα μέτρα που λήφθηκαν:</p> <p>[.....]</p>

Μέρος IV: Κριτήρια επιλογής

Όσον αφορά τα κριτήρια επιλογής (ενότητα ή ενότητες Α έως Δ του παρόντος μέρους), ο οικονομικός φορέας δηλώνει ότι:

α: Γενική ένδειξη για όλα τα κριτήρια επιλογής

Ο οικονομικός φορέας πρέπει να συμπληρώσει αυτό το πεδίο μόνο στην περίπτωση που η αναθέτουσα αρχή ή ο αναθέτων φορέας έχει δηλώσει στη σχετική διακήρυξη ή στην πρόσκληση ή στα έγγραφα της σύμβασης που αναφέρονται στην διακήρυξη, ότι ο οικονομικός φορέας μπορεί να συμπληρώσει μόνο την Ενότητα α του Μέρους IV χωρίς να υποχρεούται να συμπληρώσει οποιαδήποτε άλλη ενότητα του Μέρους IV:

Εκπλήρωση όλων των απαιτούμενων κριτηρίων επιλογής	Απάντηση
Πληροί όλα τα απαιτούμενα κριτήρια επιλογής;	<input type="checkbox"/> Ναι <input type="checkbox"/> Όχι

A: Καταλληλότητα

Ο οικονομικός φορέας πρέπει να παράσχει πληροφορίες μόνον όταν τα σχετικά κριτήρια επιλογής έχουν προσδιοριστεί από την αναθέτουσα αρχή ή τον αναθέτοντα φορέα στη σχετική διακήρυξη ή στην πρόσκληση ή στα έγγραφα της σύμβασης που αναφέρονται στην διακήρυξη.

Καταλληλότητα	Απάντηση
<p>1) Ο οικονομικός φορέας είναι εγγεγραμμένος στα σχετικά επαγγελματικά ή εμπορικά μητρώα που τηρούνται στην Ελλάδα ή στο κράτος μέλος εγκατάστασής^{xxxiii}; του: Εάν η σχετική τεκμηρίωση διατίθεται ηλεκτρονικά, αναφέρετε:</p>	<p>[...]</p> <p>(διαδικτυακή διεύθυνση, αρχή ή φορέας έκδοσης, επακριβή στοιχεία αναφοράς των εγγράφων): [.....][.....][.....]</p>
<p>2) Για συμβάσεις υπηρεσιών: Χρειάζεται ειδική έγκριση ή να είναι ο οικονομικός φορέας μέλος συγκεκριμένου οργανισμού για να έχει τη δυνατότητα να παράσχει τις σχετικές υπηρεσίες στη χώρα εγκατάστασής του</p> <p>Εάν η σχετική τεκμηρίωση διατίθεται ηλεκτρονικά, αναφέρετε:</p>	<p><input type="checkbox"/> Ναι <input type="checkbox"/> Όχι</p> <p>Εάν ναι, διευκρινίστε για ποια πρόκειται και δηλώστε αν τη διαθέτει ο οικονομικός φορέας: [...] <input type="checkbox"/> Ναι <input type="checkbox"/> Όχι</p> <p>(διαδικτυακή διεύθυνση, αρχή ή φορέας έκδοσης, επακριβή στοιχεία αναφοράς των εγγράφων): [.....][.....][.....]</p>

Β: Οικονομική και χρηματοοικονομική επάρκεια

Ο οικονομικός φορέας πρέπει να παράσχει πληροφορίες μόνον όταν τα σχετικά κριτήρια επιλογής έχουν προσδιοριστεί από την αναθέτουσα αρχή ή τον αναθέτοντα φορέα στη σχετική διακήρυξη ή στην πρόσκληση ή στα έγγραφα της σύμβασης που αναφέρονται στην διακήρυξη.

Οικονομική και χρηματοοικονομική επάρκεια	Απάντηση:
<p>1α) Ο («γενικός») ετήσιος κύκλος εργασιών του οικονομικού φορέα για τον αριθμό οικονομικών ετών που απαιτούνται στη σχετική διακήρυξη ή στην πρόσκληση ή στα έγγραφα της σύμβασης :</p> <p>και/ή,</p> <p>1β) Ο μέσος ετήσιος κύκλος εργασιών του οικονομικού φορέα για τον αριθμό ετών που απαιτούνται στη σχετική διακήρυξη ή στην πρόσκληση ή στα έγγραφα της σύμβασης είναι ο εξής ^{xxxiv}:</p> <p><i>Εάν η σχετική τεκμηρίωση διατίθεται ηλεκτρονικά, αναφέρετε:</i></p>	<p>έτος: [.....] κύκλος εργασιών:[.....][...]νόμισμα έτος: [.....] κύκλος εργασιών:[.....][...]νόμισμα έτος: [.....] κύκλος εργασιών:[.....][...]νόμισμα</p> <p>(αριθμός ετών, μέσος κύκλος εργασιών): [.....],[.....][...]νόμισμα</p> <p><i>(διαδικτυακή διεύθυνση, αρχή ή φορέας έκδοσης, επακριβή στοιχεία αναφοράς των εγγράφων):</i> [.....][.....][.....]</p>
<p>2α) Ο ετήσιος («ειδικός») κύκλος εργασιών του οικονομικού φορέα στον επιχειρηματικό τομέα που καλύπτεται από τη σύμβαση και προσδιορίζεται στη σχετική διακήρυξη ή στην πρόσκληση ή στα έγγραφα της σύμβασης για τον αριθμό οικονομικών ετών που απαιτούνται είναι ο εξής:</p> <p>και/ή,</p> <p>2β) Ο μέσος ετήσιος κύκλος εργασιών του οικονομικού φορέα στον τομέα και για τον αριθμό ετών που απαιτούνται στη σχετική διακήρυξη ή στην πρόσκληση ή στα έγγραφα της σύμβασης είναι ο εξής ^{xxxv}:</p> <p><i>Εάν η σχετική τεκμηρίωση διατίθεται ηλεκτρονικά, αναφέρετε:</i></p>	<p>έτος: [.....] κύκλος εργασιών: [.....][...] νόμισμα έτος: [.....] κύκλος εργασιών: [.....][...] νόμισμα έτος: [.....] κύκλος εργασιών: [.....][...] νόμισμα</p> <p>(αριθμός ετών, μέσος κύκλος εργασιών): [.....],[.....][...] νόμισμα</p> <p><i>(διαδικτυακή διεύθυνση, αρχή ή φορέας έκδοσης, επακριβή στοιχεία αναφοράς των εγγράφων):</i> [.....][.....][.....]</p>
<p>3) Σε περίπτωση που οι πληροφορίες σχετικά με τον κύκλο εργασιών (γενικό ή ειδικό) δεν είναι διαθέσιμες για ολόκληρη την απαιτούμενη περίοδο, αναφέρετε την ημερομηνία που ιδρύθηκε ή άρχισε τις δραστηριότητές του ο οικονομικός φορέας:</p>	<p>[.....]</p>
<p>4) Όσον αφορά τις χρηματοοικονομικές αναλογίες ^{xxxvi} που ορίζονται στη σχετική διακήρυξη ή στην πρόσκληση ή στα έγγραφα της σύμβασης, ο οικονομικός φορέας δηλώνει ότι οι πραγματικές τιμές των απαιτούμενων αναλογιών έχουν ως εξής:</p> <p><i>Εάν η σχετική τεκμηρίωση διατίθεται ηλεκτρονικά, αναφέρετε:</i></p>	<p>(προσδιορισμός της απαιτούμενης αναλογίας-αναλογία μεταξύ x και y ^{xxxvii} -και η αντίστοιχη αξία)</p> <p><i>(διαδικτυακή διεύθυνση, αρχή ή φορέας έκδοσης, επακριβή στοιχεία αναφοράς των εγγράφων):</i> [.....][.....][.....]</p>
<p>5) Το ασφαλισμένο ποσό στην ασφαλιστική κάλυψη επαγγελματικών κινδύνων του οικονομικού φορέα είναι το εξής:</p> <p><i>Εάν οι εν λόγω πληροφορίες διατίθενται</i></p>	<p>[.....][...]νόμισμα</p> <p><i>(διαδικτυακή διεύθυνση, αρχή ή φορέας</i></p>

ηλεκτρονικά, αναφέρετε:	έκδοσης, επακριβή στοιχεία αναφοράς των εγγράφων): [.....][.....][.....]
<p>6) Όσον αφορά τις λοιπές οικονομικές ή χρηματοοικονομικές απαιτήσεις, οι οποίες (ενδέχεται να) έχουν προσδιοριστεί στη σχετική διακήρυξη ή στην πρόσκληση ή στα έγγραφα της σύμβασης, ο οικονομικός φορέας δηλώνει ότι:</p> <p>Εάν η σχετική τεκμηρίωση που ενδέχεται να έχει προσδιοριστεί στη σχετική προκήρυξη ή στα έγγραφα της σύμβασης διατίθεται ηλεκτρονικά, αναφέρετε:</p>	<p>[.....]</p> <p>(διαδικτυακή διεύθυνση, αρχή ή φορέας έκδοσης, επακριβή στοιχεία αναφοράς των εγγράφων): [.....][.....][.....]</p>

Γ: Τεχνική και επαγγελματική ικανότητα

Ο οικονομικός φορέας πρέπει να παράσχει πληροφορίες μόνον όταν τα σχετικά κριτήρια επιλογής έχουν οριστεί από την αναθέτουσα αρχή ή τον αναθέτοντα φορέα στη σχετική διακήρυξη ή στην πρόσκληση ή στα έγγραφα της σύμβασης που αναφέρονται στη διακήρυξη .

Τεχνική και επαγγελματική ικανότητα	Απάντηση:								
<p>1α) Μόνο για τις δημόσιες συμβάσεις έργων: Κατά τη διάρκεια της περιόδου αναφοράς^{xxxviii}, ο οικονομικός φορέας έχει εκτελέσει τα ακόλουθα έργα του είδους που έχει προσδιοριστεί:</p> <p><i>Εάν η σχετική τεκμηρίωση όσον αφορά την καλή εκτέλεση και ολοκλήρωση των σημαντικότερων εργασιών διατίθεται ηλεκτρονικά, αναφέρετε:</i></p>	<p>Αριθμός ετών (η περίοδος αυτή προσδιορίζεται στη σχετική διακήρυξη ή στην πρόσκληση ή στα έγγραφα της σύμβασης που αναφέρονται στην διακήρυξη): [...] Έργα: [.....] (διαδικτυακή διεύθυνση, αρχή ή φορέας έκδοσης, επακριβή στοιχεία αναφοράς των εγγράφων): [.....][.....][.....]</p>								
<p>1β) Μόνο για δημόσιες συμβάσεις προμηθειών και δημόσιες συμβάσεις υπηρεσιών: Κατά τη διάρκεια της περιόδου αναφοράς^{xxxix}, ο οικονομικός φορέας έχει προβεί στις ακόλουθες κυριότερες παραδόσεις αγαθών του είδους που έχει προσδιοριστεί ή έχει παράσχει τις ακόλουθες κυριότερες υπηρεσίες του είδους που έχει προσδιοριστεί:</p> <p>Κατά τη σύνταξη του σχετικού καταλόγου αναφέρετε τα ποσά, τις ημερομηνίες και τους παραλήπτες δημόσιους ή ιδιωτικούς^{xi}:</p>	<p>Αριθμός ετών (η περίοδος αυτή προσδιορίζεται στη σχετική διακήρυξη ή στην πρόσκληση ή στα έγγραφα της σύμβασης που αναφέρονται στην διακήρυξη): [.....]</p> <table border="1" data-bbox="799 775 1374 869"> <thead> <tr> <th data-bbox="799 775 943 869">Περιγραφή</th> <th data-bbox="943 775 1082 869">ποσά</th> <th data-bbox="1082 775 1225 869">ημερομηνίες</th> <th data-bbox="1225 775 1374 869">παραλήπτες</th> </tr> </thead> <tbody> <tr> <td> </td> <td> </td> <td> </td> <td> </td> </tr> </tbody> </table>	Περιγραφή	ποσά	ημερομηνίες	παραλήπτες				
Περιγραφή	ποσά	ημερομηνίες	παραλήπτες						
<p>2) Ο οικονομικός φορέας μπορεί να χρησιμοποιήσει το ακόλουθο τεχνικό προσωπικό ή τις ακόλουθες τεχνικές υπηρεσίες^{xi}, ιδίως τους υπεύθυνους για τον έλεγχο της ποιότητας:</p> <p>Στην περίπτωση δημόσιων συμβάσεων έργων, ο οικονομικός φορέας θα μπορεί να χρησιμοποιήσει το ακόλουθο τεχνικό προσωπικό ή τις ακόλουθες τεχνικές υπηρεσίες για την εκτέλεση του έργου:</p>	<p>[.....]</p> <p>[.....]</p>								
<p>3) Ο οικονομικός φορέας χρησιμοποιεί τον ακόλουθο τεχνικό εξοπλισμό και λαμβάνει τα ακόλουθα μέτρα για την διασφάλιση της ποιότητας και τα μέσα μελέτης και έρευνας που διαθέτει είναι τα ακόλουθα:</p>	<p>[.....]</p>								
<p>4) Ο οικονομικός φορέας θα μπορεί να εφαρμόσει τα ακόλουθα συστήματα διαχείρισης της αλυσίδας εφοδιασμού και ανίχνευσης κατά την εκτέλεση της σύμβασης:</p>	<p>[.....]</p>								
<p>5) Για σύνθετα προϊόντα ή υπηρεσίες που θα παρασχεθούν ή, κατ' εξαίρεση, για προϊόντα ή υπηρεσίες που πρέπει να ανταποκρίνονται σε κάποιον ιδιαίτερο σκοπό:</p> <p>Ο οικονομικός φορέας θα επιτρέπει τη διενέργεια ελέγχων^{xiii} όσον αφορά το παραγωγικό δυναμικό ή τις τεχνικές ικανότητες του οικονομικού φορέα και, εφόσον κρίνεται αναγκαίο, όσον αφορά τα μέσα μελέτης και έρευνας που αυτός διαθέτει καθώς και τα μέτρα που λαμβάνει για τον έλεγχο της ποιότητας;</p>	<p><input type="checkbox"/> Ναι <input type="checkbox"/> Όχι</p>								
<p>6) Οι ακόλουθοι τίτλοι σπουδών και επαγγελματικών προσόντων διατίθενται από:</p>									

<p>α) τον ίδιο τον πάροχο υπηρεσιών ή τον εργολάβο, και/ή (ανάλογα με τις απαιτήσεις που ορίζονται στη σχετική πρόσκληση ή διακήρυξη ή στα έγγραφα της σύμβασης) β) τα διευθυντικά στελέχη του:</p>	<p>α)[.....] β) [.....]</p>
<p>7) Ο οικονομικός φορέας θα μπορεί να εφαρμόζει τα ακόλουθα μέτρα περιβαλλοντικής διαχείρισης κατά την εκτέλεση της σύμβασης:</p>	<p>[.....]</p>
<p>8) Το μέσο ετήσιο εργατοϋπαλληλικό δυναμικό του οικονομικού φορέα και ο αριθμός των διευθυντικών στελεχών του κατά τα τελευταία τρία έτη ήταν τα εξής:</p>	<p>Έτος, μέσο ετήσιο εργατοϋπαλληλικό προσωπικό: [.....], [.....] [.....], [.....] [.....], [.....] Έτος, αριθμός διευθυντικών στελεχών: [.....], [.....] [.....], [.....] [.....], [.....]</p>
<p>9) Ο οικονομικός φορέας θα έχει στη διάθεσή του τα ακόλουθα μηχανήματα, εγκαταστάσεις και τεχνικό εξοπλισμό για την εκτέλεση της σύμβασης:</p>	<p>[.....]</p>
<p>10) Ο οικονομικός φορέας προτίθεται, να αναθέσει σε τρίτους υπό μορφή υπεργολαβίας^{xiii} το ακόλουθο τμήμα (δηλ. ποσοστό) της σύμβασης:</p>	<p>[.....]</p>
<p>11) Για δημόσιες συμβάσεις προμηθειών : Ο οικονομικός φορέας θα παράσχει τα απαιτούμενα δείγματα, περιγραφές ή φωτογραφίες των προϊόντων που θα προμηθεύσει, τα οποία δεν χρειάζεται να συνοδεύονται από πιστοποιητικά γνησιότητας. Κατά περίπτωση, ο οικονομικός φορέας δηλώνει περαιτέρω ότι θα προσκομίσει τα απαιτούμενα πιστοποιητικά γνησιότητας. <i>Εάν η σχετική τεκμηρίωση διατίθεται ηλεκτρονικά, αναφέρετε:</i></p>	<p><input type="checkbox"/> Ναι <input type="checkbox"/> Όχι <input type="checkbox"/> Ναι <input type="checkbox"/> Όχι (διαδικτυακή διεύθυνση, αρχή ή φορέας έκδοσης, επακριβή στοιχεία αναφοράς των εγγράφων): [.....][.....][.....]</p>
<p>12) Για δημόσιες συμβάσεις προμηθειών: Μπορεί ο οικονομικός φορέας να προσκομίσει τα απαιτούμενα πιστοποιητικά που έχουν εκδοθεί από επίσημα ιστιτούτα ελέγχου ποιότητας ή υπηρεσίες αναγνωρισμένων ικανοτήτων, με τα οποία βεβαιώνεται η καταλληλότητα των προϊόντων, επαληθευόμενη με παραπομπές στις τεχνικές προδιαγραφές ή σε πρότυπα, και τα οποία ορίζονται στη σχετική διακήρυξη ή στην πρόσκληση ή στα έγγραφα της σύμβασης που αναφέρονται στη διακήρυξη; Εάν όχι, εξηγήστε τους λόγους και αναφέρετε ποια άλλα αποδεικτικά μέσα μπορούν να προσκομιστούν: <i>Εάν η σχετική τεκμηρίωση διατίθεται ηλεκτρονικά, αναφέρετε:</i></p>	<p><input type="checkbox"/> Ναι <input type="checkbox"/> Όχι [.....] (διαδικτυακή διεύθυνση, αρχή ή φορέας έκδοσης, επακριβή στοιχεία αναφοράς των εγγράφων): [.....][.....][.....]</p>

Δ: Συστήματα διασφάλισης ποιότητας και πρότυπα περιβαλλοντικής διαχείρισης

Ο οικονομικός φορέας πρέπει να παράσχει πληροφορίες μόνον όταν τα συστήματα διασφάλισης ποιότητας και/ή τα πρότυπα περιβαλλοντικής διαχείρισης έχουν ζητηθεί από την αναθέτουσα αρχή ή τον αναθέτοντα φορέα στη σχετική διακήρυξη ή στην πρόσκληση ή στα έγγραφα της σύμβασης.

Συστήματα διασφάλισης ποιότητας και πρότυπα περιβαλλοντικής διαχείρισης	Απάντηση:
<p>Θα είναι σε θέση ο οικονομικός φορέας να προσκομίσει πιστοποιητικά που έχουν εκδοθεί από ανεξάρτητους οργανισμούς που βεβαιώνουν ότι ο οικονομικός φορέας συμμορφώνεται με τα απαιτούμενα πρότυπα διασφάλισης ποιότητας, συμπεριλαμβανομένης της προσβασιμότητας για άτομα με ειδικές ανάγκες;</p> <p>Εάν όχι, εξηγήστε τους λόγους και διευκρινίστε ποια άλλα αποδεικτικά μέσα μπορούν να προσκομιστούν όσον αφορά το σύστημα διασφάλισης ποιότητας: <i>Εάν η σχετική τεκμηρίωση διατίθεται ηλεκτρονικά, αναφέρετε:</i></p>	<p><input type="checkbox"/> Ναι <input type="checkbox"/> Όχι</p> <p>[.....] [.....]</p> <p>(διαδικτυακή διεύθυνση, αρχή ή φορέας έκδοσης, επακριβή στοιχεία αναφοράς των εγγράφων): [.....][.....][.....]</p>
<p>Θα είναι σε θέση ο οικονομικός φορέας να προσκομίσει πιστοποιητικά που έχουν εκδοθεί από ανεξάρτητους οργανισμούς που βεβαιώνουν ότι ο οικονομικός φορέας συμμορφώνεται με τα απαιτούμενα συστήματα ή πρότυπα περιβαλλοντικής διαχείρισης;</p> <p>Εάν όχι, εξηγήστε τους λόγους και διευκρινίστε ποια άλλα αποδεικτικά μέσα μπορούν να προσκομιστούν όσον αφορά τα συστήματα ή πρότυπα περιβαλλοντικής διαχείρισης:</p> <p><i>Εάν η σχετική τεκμηρίωση διατίθεται ηλεκτρονικά, αναφέρετε:</i></p>	<p><input type="checkbox"/> Ναι <input type="checkbox"/> Όχι</p> <p>[.....] [.....]</p> <p>(διαδικτυακή διεύθυνση, αρχή ή φορέας έκδοσης, επακριβή στοιχεία αναφοράς των εγγράφων): [.....][.....][.....]</p>

Μέρος V: Περιορισμός του αριθμού των πληρούντων τα κριτήρια επιλογής υποψηφίων

Ο οικονομικός φορέας πρέπει να παράσχει πληροφορίες μόνον όταν η αναθέτουσα αρχή ή ο αναθέτων φορέας έχει προσδιορίσει αντικειμενικά και χωρίς διακρίσεις κριτήρια ή κανόνες που πρόκειται να εφαρμοστούν για τον περιορισμό του αριθμού των υποψηφίων που θα προσκληθούν να υποβάλουν προσφορά ή να συμμετάσχουν στον διάλογο. Οι πληροφορίες αυτές, οι οποίες μπορούν να συνοδεύονται από απαιτήσεις όσον αφορά τα πιστοποιητικά (ή το είδος τους) ή τις μορφές αποδεικτικών εγγράφων, εφόσον συντρέχει περίπτωση, που θα πρέπει να προσκομιστούν, ορίζονται στη σχετική διακήρυξη ή στην πρόσκληση ή στα έγγραφα της σύμβασης.

Για κλειστές διαδικασίες, ανταγωνιστικές διαδικασίες με διαπραγμάτευση, διαδικασίες ανταγωνιστικού διαλόγου και συμπράξεις καινοτομίας μόνον:

Ο οικονομικός φορέας δηλώνει ότι:

<i>Περιορισμός του αριθμού</i>	<i>Απάντηση:</i>
<p>Πληροί τα αντικειμενικά και χωρίς διακρίσεις κριτήρια ή κανόνες που πρόκειται να εφαρμοστούν για τον περιορισμό του αριθμού των υποψηφίων με τον ακόλουθο τρόπο:</p> <p>Εφόσον ζητούνται ορισμένα πιστοποιητικά ή λοιπές μορφές αποδεικτικών εγγράφων, αναφέρετε για καθένα από αυτά αν ο οικονομικός φορέας διαθέτει τα απαιτούμενα έγγραφα:</p> <p><i>Εάν ορισμένα από τα εν λόγω πιστοποιητικά ή λοιπές μορφές αποδεικτικών στοιχείων διατίθενται ηλεκτρονικά^{xlv}, αναφέρετε για το καθένα:</i></p>	<p>[...]</p> <p><input type="checkbox"/> Ναι <input type="checkbox"/> Όχι^{xlv}</p> <p>(διαδικτυακή διεύθυνση, αρχή ή φορέας έκδοσης, επακριβή στοιχεία αναφοράς των εγγράφων): [...][...][...]^{xlvi}</p>

Μέρος VI: Τελικές δηλώσεις

Ο κάτωθι υπογεγραμμένος, δηλώνω επισήμως ότι τα στοιχεία που έχω αναφέρει σύμφωνα με τα μέρη I – IV ανωτέρω είναι ακριβή και ορθά και ότι έχω πλήρη επίγνωση των συνεπειών σε περίπτωση σοβαρών ψευδών δηλώσεων.

Ο κάτωθι υπογεγραμμένος, δηλώνω επισήμως ότι είμαι σε θέση, κατόπιν αιτήματος και χωρίς καθυστέρηση, να προσκομίσω τα πιστοποιητικά και τις λοιπές μορφές αποδεικτικών εγγράφων που αναφέρονται^{xlvii}, εκτός εάν :

α) η αναθέτουσα αρχή ή ο αναθέτων φορέας έχει τη δυνατότητα να λάβει τα σχετικά δικαιολογητικά απευθείας με πρόσβαση σε εθνική βάση δεδομένων σε οποιοδήποτε κράτος μέλος αυτή διατίθεται δωρεάν^{xlviii}.

β) η αναθέτουσα αρχή ή ο αναθέτων φορέας έχουν ήδη στην κατοχή τους τα σχετικά έγγραφα.

Ο κάτωθι υπογεγραμμένος δίδω επισήμως τη συγκατάθεσή μου στ... [προσδιορισμός της αναθέτουσας αρχής ή του αναθέτοντα φορέα, όπως καθορίζεται στο μέρος I, ενότητα Α], προκειμένου να αποκτήσει πρόσβαση σε δικαιολογητικά των πληροφοριών τις οποίες έχω υποβάλλει στ... [να προσδιοριστεί το αντίστοιχο μέρος/ενότητα/σημείο] του παρόντος Τυποποιημένου Εντύπου Υπεύθυνης Δήλωσης για τους σκοπούς τ... [προσδιορισμός της διαδικασίας προμήθειας: (συνοπτική περιγραφή, παραπομπή στη δημοσίευση στον εθνικό τύπο, έντυπο και ηλεκτρονικό, αριθμός αναφοράς)].

Ημερομηνία, τόπος και, όπου ζητείται ή είναι απαραίτητο, υπογραφή(-ές): [.....]

- i Σε περίπτωση που η αναθέτουσα αρχή /αναθέτων φορέας είναι περισσότερες (οι) της (του) μίας (ενός) θα αναφέρεται το σύνολο αυτών
- ii Επαναλάβετε τα στοιχεία των αρμοδίων, όνομα και επώνυμο, όσες φορές χρειάζεται.
- iii Βλέπε σύσταση της Επιτροπής, της 6ης Μαΐου 2003, σχετικά με τον ορισμό των πολύ μικρών, των μικρών και των μεσαίων επιχειρήσεων (ΕΕ L 124 της 20.5.2003, σ. 36). Οι πληροφορίες αυτές απαιτούνται μόνο για στατιστικούς σκοπούς.
- Πολύ μικρή επιχείρηση:** επιχείρηση η οποία **απασχολεί λιγότερους από 10 εργαζομένους** και της οποίας ο ετήσιος κύκλος εργασιών και/ή το σύνολο του ετήσιου ισολογισμού **δεν υπερβαίνει τα 2 εκατομμύρια ευρώ**.
- Μικρή επιχείρηση:** επιχείρηση η οποία **απασχολεί λιγότερους από 50 εργαζομένους** και της οποίας ο ετήσιος κύκλος εργασιών και/ή το σύνολο του ετήσιου ισολογισμού **δεν υπερβαίνει τα 10 εκατομμύρια ευρώ**.
- Μεσαίες επιχειρήσεις:** **επιχειρήσεις που δεν είναι ούτε πολύ μικρές ούτε μικρές και οι οποίες απασχολούν λιγότερους από 250 εργαζομένους** και των οποίων ο ετήσιος κύκλος εργασιών **δεν υπερβαίνει τα 50 εκατομμύρια ευρώ και/ή το σύνολο του ετήσιου ισολογισμού δεν υπερβαίνει τα 43 εκατομμύρια ευρώ**.
- iv Έχει δηλαδή ως κύριο σκοπό την κοινωνική και επαγγελματική ένταξη ατόμων με αναπηρία ή μειονεκτούντων ατόμων.
- v Τα δικαιολογητικά και η κατάταξη, εάν υπάρχουν, αναφέρονται στην πιστοποίηση.
- vi Ειδικότερα ως μέλος ένωσης ή κοινοπραξίας ή άλλου παρόμοιου καθεστώτος.
- vii Επισημαίνεται ότι σύμφωνα με το δεύτερο εδάφιο του άρθρου 78 *“Όσον αφορά τα κριτήρια που σχετίζονται με τους τίτλους σπουδών και τα επαγγελματικά προσόντα που ορίζονται στην περίπτωση στ’ του Μέρους II του Παραρτήματος XII του Προσαρτήματος Α’ ή με την σχετική επαγγελματική εμπειρία, οι οικονομικοί φορείς, μπορούν ωστόσο να βασίζονται στις ικανότητες άλλων φορέων μόνο εάν οι τελευταίοι θα εκτελέσουν τις εργασίες ή τις υπηρεσίες για τις οποίες απαιτούνται οι συγκεκριμένες ικανότητες.”*
- viii Σύμφωνα με τις διατάξεις του άρθρου 73 παρ. 3 α, εφόσον προβλέπεται στα έγγραφα της σύμβασης είναι δυνατή η κατ’ εξαίρεση παρέκκλιση από τον υποχρεωτικό αποκλεισμό για επιτακτικούς λόγους δημόσιου συμφέροντος, όπως δημόσιας υγείας ή προστασίας του περιβάλλοντος.
- ix Όπως ορίζεται στο άρθρο 2 της απόφασης-πλαίσιο 2008/841/ΔΕΥ του Συμβουλίου, της 24ης Οκτωβρίου 2008, για την καταπολέμηση του οργανωμένου εγκλήματος (ΕΕ L 300 της 11.11.2008, σ. 42).
- x Σύμφωνα με άρθρο 73 παρ. 1 (β). Στον Κανονισμό ΕΕΕΣ (Κανονισμός ΕΕ 2016/7) αναφέρεται ως “διαφθορά”.
- xi Όπως ορίζεται στο άρθρο 3 της Σύμβασης περί της καταπολέμησης της δωροδοκίας στην οποία ενέχονται υπάλληλοι των Ευρωπαϊκών Κοινοτήτων ή των κρατών μελών της Ευρωπαϊκής Ένωσης (ΕΕ C 195 της 25.6.1997, σ. 1) και στην παράγραφο 1 του άρθρου 2 της απόφασης-πλαίσιο 2003/568/ΔΕΥ του Συμβουλίου, της 22ας Ιουλίου 2003 για την καταπολέμηση της δωροδοκίας στον ιδιωτικό τομέα (ΕΕ L 192 της 31.7.2003, σ. 54). Περιλαμβάνει επίσης τη διαφθορά όπως ορίζεται στο **ν. 3560/2007 (ΦΕΚ 103/Α)**, *«Κύρωση και εφαρμογή της Σύμβασης ποινικού δικαίου για τη διαφθορά και του Πρόσθετου σ’ αυτήν Πρωτοκόλλου» (αφορά σε προσθήκη καθόσον στο ν. Άρθρο 73 παρ. 1 β αναφέρεται η κείμενη νομοθεσία).*
- xii Κατά την έννοια του άρθρου 1 της σύμβασης σχετικά με τη προστασία των οικονομικών συμφερόντων των Ευρωπαϊκών Κοινοτήτων (ΕΕ C 316 της 27.11.1995, σ. 48) όπως κυρώθηκε με το ν. 2803/2000 (ΦΕΚ 48/Α) *“Κύρωση της Σύμβασης σχετικά με την προστασία των οικονομικών συμφερόντων των Ευρωπαϊκών Κοινοτήτων και των συναφών με αυτήν Πρωτοκόλλων.*
- xiii Όπως ορίζονται στα άρθρα 1 και 3 της απόφασης-πλαίσιο του Συμβουλίου, της 13ης Ιουνίου 2002 για την καταπολέμηση της τρομοκρατίας (ΕΕ L 164 της 22.6.2002, σ. 3). Αυτός ο λόγος αποκλεισμού περιλαμβάνει επίσης την ηθική αυτουργία ή την απόπειρα εγκλήματος, όπως αναφέρονται στο άρθρο 4 της εν λόγω απόφασης-πλαίσιο.
- xiv Όπως ορίζεται στο άρθρο 1 της οδηγίας 2005/60/ΕΚ του Ευρωπαϊκού Κοινοβουλίου και του Συμβουλίου, της 26ης Οκτωβρίου 2005, σχετικά με την πρόληψη της χρησιμοποίησης του χρηματοπιστωτικού συστήματος για τη νομιμοποίηση εσόδων από παράνομες δραστηριότητες και τη χρηματοδότηση της τρομοκρατίας (ΕΕ L 309 της 25.11.2005, σ.15) που ενσωματώθηκε με το ν. 3691/2008 (ΦΕΚ 166/Α) *“Πρόληψη και καταστολή της νομιμοποίησης εσόδων από εγκληματικές δραστηριότητες και της χρηματοδότησης της τρομοκρατίας και άλλες διατάξεις”.*
- xv Όπως ορίζεται στο άρθρο 2 της οδηγίας 2011/36/ΕΕ του Ευρωπαϊκού Κοινοβουλίου και του Συμβουλίου, της 5ης Απριλίου 2011, για την πρόληψη και την καταπολέμηση της εμπορίας ανθρώπων και για την προστασία των θυμάτων της, καθώς και για την αντικατάσταση της απόφασης-πλαίσιο 2002/629/ΔΕΥ του Συμβουλίου (ΕΕ L 101 της 15.4.2011, σ. 1) η οποία ενσωματώθηκε στην εθνική νομοθεσία με το ν. 4198/2013 (ΦΕΚ 215/Α) *“Πρόληψη και καταπολέμηση της εμπορίας ανθρώπων και προστασία των θυμάτων αυτής και άλλες διατάξεις.”.*
- xvi Η εν λόγω υποχρέωση αφορά ιδίως: α) στις περιπτώσεις εταιρειών περιορισμένης ευθύνης (Ε.Π.Ε) και προσωπικών εταιρειών (Ο.Ε και Ε.Ε), τους διαχειριστές, β) στις περιπτώσεις ανωνύμων εταιρειών (Α.Ε), τον Διευθύνοντα Σύμβουλο καθώς και όλα τα μέλη του Διοικητικού Συμβουλίου (βλ. τελευταίο εδάφιο της παρ. 1 του άρθρου 73)
- xvii Επαναλάβετε όσες φορές χρειάζεται.
- xviii Επαναλάβετε όσες φορές χρειάζεται.
- xix Επαναλάβετε όσες φορές χρειάζεται.

- xx Οικονομικός φορέας που έχει αποκλειστεί με τελεσίδικη απόφαση από τη συμμετοχή σε διαδικασία σύναψης σύμβασης ή ανάθεσης παραχώρησης δε μπορεί να κάνει χρήση αυτής της δυνατότητας κατά την περίοδο αποκλεισμού που ορίζεται στην εν λόγω απόφαση (άρθρο 73 παρ. 7 τελευταίο εδάφιο)
- xxi Λαμβανομένου υπόψη του χαρακτήρα των εγκλημάτων που έχουν διαπραχθεί (μεμονωμένα, κατ' εξακολούθηση, συστηματικά ...), η επεξήγηση πρέπει να καταδεικνύει την επάρκεια των μέτρων που λήφθηκαν.
- xxii Στην περίπτωση που ο οικονομικός φορέας είναι Έλληνας πολίτης ή έχει την εγκατάστασή του στην Ελλάδα, οι υποχρεώσεις του που αφορούν τις εισφορές κοινωνικής ασφάλισης καλύπτουν τόσο την κύρια όσο και την επικουρική ασφάλιση (άρθρο 73 παρ. 2 δεύτερο εδάφιο).
- xxiii Σημειώνεται ότι, σύμφωνα με το άρθρο 73 παρ. 3 περ. α και β, εφόσον προβλέπεται στα έγγραφα της σύμβασης είναι δυνατή η παρέκκλιση από τον υποχρεωτικό αποκλεισμό λόγω αθέτησης υποχρεώσεων καταβολής φόρων ή ασφαλιστικών εισφορών κατ' εξαίρεση, για επιτακτικούς λόγους δημόσιου συμφέροντος, όπως δημόσιας υγείας ή προστασίας του περιβάλλοντος ή/και όταν ο αποκλεισμός θα ήταν σαφώς δυσανάλογος, ιδίως όταν μόνο μικρά ποσά των φόρων ή των εισφορών κοινωνικής ασφάλισης δεν έχουν καταβληθεί, ή όταν ο οικονομικός φορέας ενημερώθηκε σχετικά με το ακριβές ποσό που οφείλεται λόγω αθέτησης των υποχρεώσεων του όσον αφορά στην καταβολή φόρων ή εισφορών κοινωνικής ασφάλισης σε χρόνο κατά τον οποίο δεν είχε τη δυνατότητα να λάβει μέτρα, σύμφωνα με το τελευταίο εδάφιο της παραγράφου 2 του άρθρου 73, πριν από την εκπονή της προθεσμίας αίτησης συμμετοχής ή σε ανοικτές διαδικασίες της προθεσμίας υποβολής προσφοράς
- xxiv Επαναλάβετε όσες φορές χρειάζεται.
- xxv Όπως αναφέρονται για τους σκοπούς της παρούσας διαδικασίας σύναψης δημόσιας σύμβασης στις κείμενες διατάξεις, στα έγγραφα της σύμβασης ή στο άρθρο 18 παρ. 2 .
- xxvi . Η απόδοση όρων είναι σύμφωνη με την παρ. 4 του άρθρου 73 που διαφοροποιείται από τον Κανονισμό ΕΕΕΣ (Κανονισμός ΕΕ 2016/7)
- xxvii Άρθρο 73 παρ. 5.
- xxviii Εφόσον στα έγγραφα της σύμβασης γίνεται αναφορά σε συγκεκριμένη διάταξη, να συμπληρωθεί ανάλογα το ΤΕΥΔ πχ άρθρο 68 παρ. 2 ν. 3863/2010 .
- xxix Όπως προσδιορίζεται στο άρθρο 24 ή στα έγγραφα της σύμβασης.
- xxx Πρβλ άρθρο 48.
- xxxi Η απόδοση όρων είναι σύμφωνη με την περιπτ. στ παρ. 4 του άρθρου 73 που διαφοροποιείται από τον Κανονισμό ΕΕΕΣ (Κανονισμός ΕΕ 2016/7)
- xxxii Για συμβάσεις έργου, η εκτιμώμενη αξία της οποίας υπερβαίνει το ένα εκατομμύριο (1.000.000) ευρώ εκτός ΦΠΑ (άρθρο 79 παρ. 2). Πρβλ και άρθρο 375 παρ. 10.
- xxxiii Όπως περιγράφεται στο Παράρτημα XI του Προσαρτήματος Α, **οι οικονομικοί φορείς από ορισμένα κράτη μέλη οφείλουν να συμμορφώνονται με άλλες απαιτήσεις που καθορίζονται στο Παράρτημα αυτό.**
- xxxiv Μόνον εφόσον επιτρέπεται στη σχετική διακήρυξη ή στην πρόσκληση ή στα έγγραφα της σύμβασης που αναφέρονται στην διακήρυξη.
- xxxv Μόνον εφόσον επιτρέπεται στη σχετική διακήρυξη ή στην πρόσκληση ή στα έγγραφα της σύμβασης που αναφέρονται στην διακήρυξη.
- xxxvi Π.χ αναλογία μεταξύ περιουσιακών στοιχείων και υποχρεώσεων
- xxxvii Π.χ αναλογία μεταξύ περιουσιακών στοιχείων και υποχρεώσεων
- xxxviii Οι αναθέτουσες αρχές μπορούν να **ζητούν** έως πέντε έτη και να **επιτρέπουν** την τεκμηρίωση εμπειρίας που **υπερβαίνει** τα πέντε έτη.
- xxxix Οι αναθέτουσες αρχές μπορούν να **ζητούν** έως τρία έτη και να **επιτρέπουν** την τεκμηρίωση εμπειρίας που **υπερβαίνει** τα τρία έτη.
- xl Πρέπει να απαριθμούνται **όλοι** οι παραλήπτες και ο κατάλογος πρέπει να περιλαμβάνει τόσο δημόσιους όσο και ιδιωτικούς πελάτες για τα σχετικά αγαθά ή υπηρεσίες.
- xli Όσον αφορά το τεχνικό προσωπικό ή τις τεχνικές υπηρεσίες που δεν ανήκουν άμεσα στην επιχείρηση του οικονομικού φορέα, αλλά στον οποίον τις ικανότητες στηρίζεται ο οικονομικός φορέας, όπως καθορίζεται στο μέρος II, ενότητα Γ, πρέπει να συμπληρώνονται χωριστά έντυπα ΤΕΥΔ.
- xlii Ο έλεγχος πρόκειται να διενεργείται από την αναθέτουσα αρχή ή, εφόσον αυτή συναινέσει, εξ ονόματός της από αρμόδιο επίσημο οργανισμό της χώρας όπου είναι εγκατεστημένος ο προμηθευτής ή ο πάροχος υπηρεσιών.
- xliii Επισημαίνεται ότι εάν ο οικονομικός φορέας **έχει** αποφασίσει να αναθέσει τμήμα της σύμβασης σε τρίτους υπό μορφή υπεργολαβίας **και** στηρίζεται στις ικανότητες του υπεργολάβου για την εκτέλεση του εν λόγω τμήματος, τότε θα πρέπει να συμπληρωθεί χωριστό ΤΕΥΔ για τους σχετικούς υπεργολάβους, βλ. μέρος II, ενότητα Γ ανωτέρω.
- xliv Διευκρινίστε ποιο στοιχείο αφορά η απάντηση.
- xlv Επαναλάβετε όσες φορές χρειάζεται.
- xlvi Επαναλάβετε όσες φορές χρειάζεται.
- xlvii Πρβλ και άρθρο 1 ν. 4250/2014
- xlviii Υπό την προϋπόθεση ότι ο οικονομικός φορέας έχει παράσχει τις απαραίτητες πληροφορίες (διαδικτυακή διεύθυνση, αρχή ή φορέα έκδοσης, επακριβή στοιχεία αναφοράς των εγγράφων) που παρέχουν τη δυνατότητα στην

αναθέτουσα αρχή ή στον αναθέτοντα φορέα να το πράξει. Όπου απαιτείται, τα στοιχεία αυτά πρέπει να συνοδεύονται από τη σχετική συγκατάθεση για την εν λόγω πρόσβαση.